El Diario de todos los chilenos

La Patria

SANTIAGO DE CHILE, SABADO 10 DE AGOSTO DE 1974

Fundado el 11 de Octubre de 1973, Año de la Reconstrucción

AÑO 1 N° 302

Dia de semana: E° 100
Recargo Aéreo: E° 50
Domingo: E° 150

Dijo Ford, al asumir ayer:

HA TERMINADO LA PESADILLA

"Me doy perfecta cuenta de que ustedes no me han elegido Presidente por medio del voto y, por consiguiente, les pido que me confirmen como tal en vuestras plegarias", agregó.

WASHINGTON, 9 (UPI).— El nuevo Presidente de los Estados Unidos, Gerald R. Ford, prestó hoy el juramento de rigor para asumir su cargo y convertirse en el trigésimooctavo ciudadano que asume la primera magistratura de este pais.

Ford dijo que se daba "perfecta cuenta" de que llegaba a tan alto puesto sin haber sido elegido.

El juramento le fue recibido por el Presidente de la Corte Suprema de Justicia, Warren E. Burgen, en la Casa Blanca, en presencia de miembros del Congreso, el Gabinete del éx Presidente Nixon, y la familia de Ford.

Ford prometió que entrará en "un contacto sin precedentes" con el pueblo de Estados Unidos para hablarle como se hace entre amigos, en forma directa".

TERMINA UNA LARGA PESADILLA

Declaró Ford refiriéndose al escándalo Watergate "Compatriotas, ha terminado la larga pesadilla que tuvimos y se ha puesto de manifiesto que nuestra constitución funciona".

"Me doy perfecta cuenta de que ustedes no me han elegido presidente por medio del voto y por consiguiente les pido que me confirmen como tal en vuestras plegarias.

"Pero si no fui escogido por via del voto secreto, tampoco he llegado aqui en virtud de promesas secretas.

"No he buscado la enorme responsabilidad de este puesto, pero tampoco habré de rehuirla", dijo Ford.

Ford dijo que "sólo puedo adivinar" la pesada responsabilidad de la presidencia, aunque añadió que habia sido testigo directo de la conducción del cargo por tres mandatarios.

El Jefe de Estado señaló que asumia el poder "con toda la fortaleza y buen sentido que he ganado en mi vida", con la ayuda de su dedicado personal y "la buena voluntad" de todos los norteamericanos.

"Reafirmo la promesa que hice el 6 de diciembre (cuando reemplazó a Spiro T. Agnew en la Vicepresidencia) de hacer lo mejor que pueda por América (Estados Unidos).

"Dios me ayude a que no los decepcione", añadió.

RESTAÑAR LAS HERIDAS

A medida que restañemos las heridas internas de Watergate —más penosas y ponzoñosas que las de una guerra— restauremos el imperio de la regla de oro en nuestro proceso politico y que sea el amor fraternal el que purgue nuestro corazón de toda sospecha y odio.

"Al principiar, les pedí que oraran por mí", dijo Ford con voz entrecortada. "Pero también les pido que eleven sus preces por Richard Nixon y su familia. Que nuestro ex Presidente, que llevó la paz a millones de personas, la encuentre ahora para si mismo".

Solo media hora antes de la ceremonia del juramento, la renuncia de Nixon habia sido entregada al Secretario de Estado Henry A. Kissinger, a la hora y 15 minutos de que el ex Presidente partiera con destino a California.

LACONICA RENUNCIA

WASHINGTON, (UPI).— La carta formal de renuncia del Presidente Richard M. Nixon se entregó hoy en la Oficina del Secretario de Estado Henry A. Kissinger a las 11.35 A. M. (15.00 GMT), según anunció la Casa Blanca.

La carta de una sola frase dice: "Por la presente renuncio al cargo de Presidente de Estados Unidos".

Estados Unidos, sin embargo, nunca estuvo sin presidente porque, según el código legal, Ford pasó a ese cargo tan pronto como Nixon dimitió.

El encargado de hacer entrega a la oficina del Secretario de Estado de la carta de Nixon fue, conforme a lo requerido por la ley, su principal asesor presidencial, Alexander M. Haig.

EMOCIONADA DESPEDIDA

EL TORO (California), 9 (UPI).— El ex Presidente Richard M. Nixon llegó hoy a la base de aviación de la infante-

(Pasa a la Pág 8).

El nuevo Presidente de Estados Unidos, Gerald Ford, quien asumió ayer su importante cargo, aparece junto a su familia en su casa de Alexandria, en Virginia, durante la Navidad de 1973. Adelante, su hijo Michael; la señora Ford, "Sugar", el perro de la familia, y el nuevo Mandatario. De pie, de izquierda a derecha, sus hijos Steven, Susan y Jack.

LOS SUELDOS DETERMINARAN LOS ARRIENDOS

Los cánones de arriendos para habitaciones se fijarán en relación a las entradas del arrendatario y no a los avalúos de las propiedades, informó el Ministro de la Vivienda, Contralmirante Arturo Troncoso.

Dijo el Secretario de Estado que la Ley de Arrendamiento que se estudia en el Ministerio de Economía está inspirada en esta idea, que es la misma que se aplicará en la adquisición de viviendas, a través de CORVI y Asociaciones de Ahorro y Prestamo.

Extendiéndose sobre la materia el Ministro Troncoso agregó que el sistema tendrá discriminaciones entre los tres niveles de la llamada clase media. Los de altos ingresos y los de medianos, pagarán el 25% de sus ingresos tanto para los casos de arrendamiento como para los dividendos de las viviendas que esten comprando. Los de menores ingresos cancelarán el 15% de sus rentas por sus viviendas.

Explicó el Ministro que el sistema actual no es atractivo para los inversionistas, ya que los avalúos fiscales están muy bajos y no corresponden a la realidad.

Refiriéndose a los dividendos, el Ministro anunció que estos serán reajustados en la forma señalada anteriormente a contar del mes de Octubre próximo. Mayores antecedentes sobre la nueva politica habitacional del Gobierno en página 2.

En medio de una fuerte nevazón, el integrante de la Junta de Gobierno, General Gustavo Leigh, llega a la industria Lanera Austral, en su tercer dia de visita a la ciudad de Punta Arenas.

Reitera el General Leigh:

BENEFICIOS DEBEN SER COMPARTIDOS

Ayer regresó de su visita a la zona de Magallanes.

A las 17 horas de ayer regresó a Santiago el Comandante en Jefe de la Fuerza Aérea y Miembro de la Junta de Gobierno, General del Aire Gustavo Leigh, después de una visita de cuatro dias a la zona austral del pais. Una de las últimas actividades oficiales cumplidas por el General Leigh en Punta Arenas, fue una conferencia de prensa ofrecida a los periodistas locales en el Hotel Cabo de Hornos.

Consultado sobre la impresión que se llevaba de la Provincia de Magallanes, indicó que ésta tiene profundos y trascendentes años de atraso, pero que el Gobierno está dispuesto a ayudar a la zona, siempre que ésta se integre como sociedad y colabore sin descanso para que prosperen las buenas iniciativas.

En la oportunidad se refirió a la llamada "fuga de cerebros", señalando que el Gobierno no puede dar rentas especiales a aquellos profesionales, técnicos e investigadores que desean irse del pais, porque quieren ganar más.

"En la situación en que se encuentra Chile, añadió, no se puede dar el lujo de pagarles lo que ellos piden, y si se van, sólo queremos que recuerden que fue el Estado chileno el que les dio la oportunidad de llegar a ser lo hoy dia son".

ACCION DE GOBIERNO

Refiriéndose a la linea de acción de las autoridades, manifestó que no están preocupadas de que les digan que están actuando en forma blanda o dura, pero que prestan atención a encontrar siempre la solución más justa y equitativa, sin distinciones, porque todos somos iguales.

"Las lineas de acción, afirmó, se configuran a través del tiempo y será la historia la que juzgue los hechos".

IMAGEN

En cuanto a la imagen de la Junta en el exterior, el General dijo a los periodista que ésta ha mejorado, pero no por una disminución de la campaña marxista contra Chile, sino por la notable recuperación económica que está experimentando el pais.

En el ámbito local, puntualizó que si hay beneficios éstos deberán ser compartidos entre los industriales, comerciantes y ganaderos con sus obreros y empleados.

Finalmente dijo que las leyes de beneficio para esta provincia no pueden ser para tal o cual señor, sino para todos los magallánicos, cuyo espiritu es altamente positivo.

Para regularizar distribución:

INICIAN ENTREGA DE CARNE FRIGORIZADA

La Empresa de Comercio Agricola, ECA, comenzó a entregar una partida de carne frigorizada, destinada a regular la comercialización de la carne de vacuno, según informó el Ministro de Economia, Fernando Léniz. El Secretario de Estado precisó que el alza del producto deriva de la escasez estacional y de las consecuencias de la veda, que impide hasta ahora, la normalización del volumen que llega a las ferias.

Indicó que el valor alcanzado por la Carne no constituye una especulación: "la diferencia de mil escudos por kilo entre un local y otro no es tal, sólo significa que hay lugares donde se vende más barato", señaló. Las carnicerias, manifestó, deben organizarse para entregar el producto a niveles inferiores.

REGULACION

Consultado sobre la incidencia en el precio final de los intermediarios y la posibilidad de reducir algunas etapas del proceso de comercialización, indicó "lo que sucede es que hay ciertas etapas que se producen en algunos de los procesos; lo normal debe ser que el ganado sea engordado por los productores agricolas, ellos lo vendan en las ferias, donde lo adquieren los industriales o que sean los productores quienes lo lleven a matanza y de ahi se distribuye a las carnicerias. No hay dudas de que mientras menos intermediarios haya, el proceso es más eficiente, pero no siempre se coordinan los volúmenes que se requieren para que se produzca un flujo regular entre los productores agricolas y los consumidores".

Tiene que haber a veces, —explicó Léniz— lugares de regulación para impedir las fluctuaciones estacionales. "Nadie impide a nadie, comprar animales, matarlos en el Matadero, y venderlos por su cuenta. No hay ningún monopolio que obligue a estas etapas intermedias, de tal manera que si ellas se producen es porque alguna función tiene que cumplir", dijo.

DIRINCO

Por su parte, la Directora de Industria y Comercio, Alicia Romo, se refirió a un artículo periodistico que afirma que existe una especulación con el precio de la carne a vista y paciencia de las autoridades. Al respecto, señaló que "ese diario no ha tenido consideración para los antecedentes por todos conocidos. Estamos en invierno y es normal que en esta época, suba la carne, y que su valor —si bien es bastante gravoso— es razonable en relación a los demás productos".

Puntualizó que a su juicio, se hace un escándalo injustificado, y se está llevando al consumidor a una verdadera sicosis, "sin base alguna". Añadió que si Dirinco fijara precios para ese producto "creo que andaríamos más o menos por ahi, con la diferencia que tendríamos que hacer modificaciones periódicas en los valores y, siempre naturalmente, en alza; porque, hasta que no quebremos el proceso inflacionario, no vamos a lograr una situación de estabilidad". Añadió que "si todos analizamos el hecho con honestidad, tenemos que concluir que la carne tiene un valor real, aunque ello sea duro".

CON TRES FUNCIONES que se presentarán en el Teatro Caupolicán, el Sindicato Circense celebrará mañana sus 39 años de vida. Los hombres y mujeres que trabajan en la farándula, recordarán así una fecha de gran trascendencia para ellos, como lo es el nacimiento del organismo gremial que los agrupa. Hoy en la mañana, los artistas de los circos saldrán a las calles a invitar al público capitalino a concurrir a estas funciones de celebración. Así será posible ver escenas como la de la foto, en la que se puede ver a Panqueque, Cocoliche, Zapatín y Chamaco haciendo de las suyas en medio del regocijo de los transeúntes.

MAÑANA, EN SUPLEMENTO DOMINICAL

NUMERO ESPECIAL DEDICADO A LA ANTARTIDA

EL TERRITORIO ANTARTICO CHILENO

Nuestros derechos de soberania sobre el territorio Antártico se remontan a la época colonial, y, desde 1940, Chile refrenda oficialización sobre esas tierras.

SIETE BASES Y TRES REFUGIOS CONFORMAN NUESTRA SOBERANIA

Ubicación, conformación y actividades de las bases militares en el Continente helado.

FLORA Y FAUNA DE NUESTRA ANTARTIDA

La fauna antártica es rica en ejemplares de aves y animales y, pese a las extremas condiciones climáticas, la vida vegetal también es abundante.

GENIO Y FIGURA DE LA ANTARTIDA CHILENA

Un interesante juicio histórico sobre nuestras posesiones en el llamado sexto continente.

Además:

LA ESCENA LITERARIA, PUZZLE GIGANTE y, por supuesto,

LA PAGINA DE LOS PEQUES
Con prémios para los niños.

CUENTELO

SIN CORBATA ¡NO!

Por lo general, cuando se presenta una exposición, lo ideal es que acuda el mayor número de personas posible a contemplar las obras.

Sin embargo, en la exposición de Arturo Gordon, en una sala del Teatro Municipal, se hacen una serie de exigencias, entre las que figura el uso obligado de corbata a los varones asistentes.

Durante los fines de semana, la mayoría de los hombres, sin distingo de edad o condición social, prescinden de las corbatas, a título de descanso o comodidad. Con tenidas de sport desarrollan sus diversas actividades y nadie dice nada. Se considera lo más normal y hasta natural del mundo.

Muchísima de esta gente a lo mejor hoy o mañana habría querido ir a lo de Arturo Gordon. Pero ante la obligación de colocarse corbata y una tenida solemne, es de seguro que se abstendrá. Que cada cual determine si la medida es o no acertada.

HOTELES EN VENTA

"Honsa" ha decidido poner en venta siete de sus hoteles y hosterías. Para tal efecto ha colocado vistosos avisos indicando la nómina de ellos y el valor mínimo que les asigna.

El más caro de todos es el famoso Gran Hotel de Puerto Varas, que lo ofrece en 900 millones de escudos. Si Ud. dispone de esa suma, no sólo se quedará con un super-hotel, sino que también con su casino y salas de juego. Y si Ud. es aficionado a la ruleta, por ejemplo, podrá jugar todo lo que quiera, con una impagable ventaja, si pierde, el único que ganará será Ud. mismo, por ser el dueño del establecimiento. Piénselo y a lo mejor se decide...

RELOJES DE ARENA

En el Mercado Persa y en negocios de antigüedades ya no se encuentran relojes de arena. Montones de caballeros que los exhibían como adornos en sus casas ya no los tienen donde permanecieron por años.

Ello se debe a que un Ejecutivo decidió llevarlo a su oficina para colocarlo frente a todos los que le pedían audiencia. La arena tarda exactamente 5 minutos en caer, lo que obliga a exponer lo que se quiere decir en ese tiempo. El sistema le ha dado excelentes resultados, pese a la ira de los lateros y de los que "motivan" sus exposiciones. El dato se corrió y de ahí la gran demanda y desabastecimiento de los muy antiguos relojes de arena. "Pareceremos mal educados, pero ¡por Dios que economizamos tiempo!", dijo un alto jefe de una industria.

En marcha plan de construcción

LOS CIUDADANOS DEBEN GANARSE DERECHO A LA VIVIENDA PROPIA

La vivienda es un derecho que deben ganarse los ciudadanos con trabajo y con ahorro. Debe ser el producto de una compra y no de una cesión gratuita del Estado. No debe existir paternalismo en el sector expresó el Ministro de la Vivienda y Urbanismo, Contralmirante Arturo Troncoso Daroch, en conferencia de prensa en que dio a conocer la política habitacional que impulsará el Gobierno.

La vivienda, dijo el Ministro, es un factor fundamental en el desarrollo social del país, y, como consecuencia del desenvolvimiento económico interno, por el efecto multiplicador de su acción.

Sobre la política habitacional, el Ministro Troncoso expresó que se puede resumir en los siguientes puntos:

Prioridad a la construcción de viviendas de interés social, esto es las comprendidas en el DFL 2 e inferiores.

Contribuir a la erradicación de la extrema pobreza, mediante un programa de emergencia que ya se inició, tendiente a eliminar en el plazo de 3 a 4 años las poblaciones marginales existentes.

Las viviendas se adecuarán a las características geográficas de la región, tanto en el diseño como en la superficie y los insumos. Es decir se aprovecharán los materiales de la zona para estas construcciones.

Freno y detención definitiva al crecimiento horizontal. Incluso las viviendas mínimas se construirán en bloques de 3 o 4 pisos.

Se estimularán las Asociaciones y Cooperativas de Vivienda y la Autoconstrucción, cuando esta tenga buena organización, con apoyo técnico y financiero adecuado.

Se fomentará el empleo de nuevas tecnologías que introduzcan una mejor eficiencia en la construcción habitacional. Así también se estimulará la vivienda prefabricada, tanto nacional como extranjera, dentro de un esquema de libre competencia.

Se estimulará al inversionista privado en el fomento de la construcción de viviendas económicas a fin de que colabore a la solución del problema habitacional.

Se actualizará y modificará la legislación y reglamentación de servicios públicos y municipales que se refieren al sector vivienda a fin de hacer más eficiente la construcción.

El pago de las viviendas se hará en relación al tipo de la construcción y a la renta del adquirente. Para el SINAP, se establecerá el pago de los dividendos equivalentes al 25% de la renta para los ingresos altos y el 15% para los bajos. Los dividendos, dijo el Ministro se adecuarán a esta idea a contar de octubre.

Las Asociaciones de Ahorro y Préstamos deberán destinar el 70% de sus depósitos y recursos a la construcción de viviendas económicas para la clase sucedía y el restante 30 por ciento a los más acomodados.

Los sectores de altos ingresos tendrán plena libertad para construir las viviendas que deseen pero para ello no podrán hacer uso de los canales financieros existentes. Deberán emplear sus propios recursos.

En lo que respecta al sector rural, se promoverá la construcción de viviendas apropiadas en los asentamientos y comunidades tratando de formar comunidades racionalmente distribuidas con sus servicios comunitarios correspondientes.

Para llevar adelante esta política, dijo el Ministro será necesario reestructurar y reorganizar el Ministerio de la Vivienda y sus Corporaciones, conforme a la idea central de la Descentralización y Regionalización del país.

Se darán plenas atribuciones y responsabilidades a las Municipalidades en la programación y realización de planes habitacionales conforme a los programas regionales y provinciales.

Anunció también el Ministro la creación de un Banco Nacional de la Vivienda, como un nuevo canal financiero que complemente a los existentes.

Como medida inmediata se realizará un Seminario sobre Vivienda y Urbanismo con la participación de todas las actividades públicas y privadas que tienen relación con el sector con el objeto de difundir la política de Gobierno sobre la materia, a la vez que obtener la plena participación de los integrantes del sector y coordinar eficientemente la acción encaminada a satisfacer la necesidad habitacional del país, que el Ministro estimó en 600 mil viviendas.

Ministro de la Vivienda y Urbanismo, Contralmirante Arturo Troncoso Daroch.

Según ingreso bruto del contribuyente

MODIFICAN SISTEMA DE PAGOS PROVISIONALES

El Ministerio de Hacienda, dio a conocer la modificación en la determinación del pago provisional de impuesto de la Ley de Rentas, permitiendo a cada contribuyente fijar su propio porcentaje, de acuerdo a sus ingresos brutos mensuales.

La variación fue informada a través de una declaración de la Dirección de Impuestos Internos, que es la siguiente:

El Ministro de Hacienda ha estimado conveniente introducir modificaciones en el sistema de pagos provisionales a cuenta de los impuestos de la Ley de la Renta, a que están obligados los contribuyentes en virtud de las disposiciones del párrafo 2° bis del Título VI de dicha ley. Estas modificaciones dicen relación con la fijación por parte de los contribuyentes de un porcentaje de pago provisional sobre sus ingresos brutos mensuales que guarde relación más directa con la cuantía de dichos ingresos, a fin de permitirles cubrir durante el ejercicio la mayor proporción posible de sus tributos.

La determinación del monto de los pagos provisionales es un problema de difícil solución equitativa, ya que su nivel de tributación óptimo no puede determinarse en base a reglas generales, pues depende de muchos factores que prácticamente afectan individualmente a cada contribuyente. Por esta razón la norma que señala la cuantía o porcentaje de dichos pagos debe ser suficientemente flexible, como para permitir una adecuada relación entre ingresos brutos e impuesto y a la vez cautelar los intereses fiscales.

En virtud de la modificación que se propone los contribuyentes podrán fijar semestralmente un porcentaje de pago provisional sobre sus ingresos brutos mensuales por sobre el mínimo obligatorio establecido por la ley. Este porcentaje determinado por el propio contribuyente pasará a ser obligatorio para el durante todo el semestre respectivo, sin perjuicio de efectuar pagos voluntarios con la condición de que no exceda de un 30% del monto...

La referida modificación constituye un paso más en la implantación de la Unica Tributaria, en la cual y utilizando el mecanizado, los contribuyentes podrán efectuar... cuenta de todos los... a que estén afectos. La... tación de la Cuenta Única Tributaria, cuyos estudios... cuentran muy avanzados... mitirá dar una solución... tiva, además del caso de... gos provisionales, a los... mas relativos a... nes de impuesto y reajustes... los mismos agilizando... cepción de los tributos... tando enormemente a... tribuyentes el cumplimiento... de sus obligaciones...

CARLOS OSSANDON...
Delegado de la Jo... Gobierno

APORTE INTERNACIONAL PARA BANCO DE FOMENTO

El Banco de Fomento Unido invitó a la Corporación Financiera Internacional, organismo dependiente del Banco Mundial, a participar con un aporte de capitales por US $ 500.000, según informó Edmundo Miquel, representante en Chile de Adela, a cuyo cargo está el estudio de la puesta en marcha del Banco. "La IFC se ha mostrado muy interesada en participar —señaló— y ahora están preparando un estudio de inversión que deberá ser sometido a los ejecutivos del Banco Mundial".

Una misión de la Corporación Financiera se encuentra en Santiago, desde el domingo último, presidida por Charles Lynn e integrada por cuatro especialistas. Su objetivo es ver la forma en que puede concretar su ayuda técnica y económica para la integración de Bancos de Fomento, a petición del Gobierno Chileno y del sector privado.

Para tal efecto, la delegación ha sostenido reuniones con personeros del Sector Económico fiscal, y la mantiene permanentemente con la Comisión Promotora del Banco de Fomento Unido, que preside Jorge Fontaine.

CAPITALES

Edmundo Miquel, representante de Adela, que es una institución financiera internacional, formada por capitales privados de Europa, Canadá, Japón y Estados Unidos, informó que la Comisión Promotora había acordado llevar a cabo la suscripción total de los US$ 3 millones de dólares en moneda nacional, del capital total del Banco. Otros US$ 2 millones corresponden a aportes extranjeros.

Del monto nacional se encuentra prácticamente colocado en el mercado US$ 1,5 millones, y se espera concluir la cifra total dentro de los próximos dos meses. El principal interés, dijo Miquel, es que las acciones sean suscritas por el mayor número de pequeños y medianos empresarios o artesanos. Para facilitar esta meta, la Comisión acordó prorrogar hasta el 30 de este mes el plazo para la adquisición de estos valores a ese sector, frenando así, explicó Miquel, y hasta esa fecha, la compra por parte de empresarios de paquetes mayores.

De acuerdo con la ley, y si hasta esa fecha no se suscribe el 50% del capital, se permitirá a otras personas o entidades la adquisición de hasta un 10% del capital.

Miquel destacó el éxito que ha tenido la Comisión hasta el momento, señalando que en noviembre o diciembre esperan aprobar los primeros proyectos de inversión del Banco Unido de Fomento.

INGENIERO CIVIL EN ELECTRONICA

El Capitán de Carabineros Daniel Henríquez Reyes, quien acaba de obtener su título universitario de Ingeniero Civil Electricista, en el área de electrónica y electricidad, recibe las felicitaciones del General César Mendoza Durán, General Director de Carabineros y miembro de la H. Junta Militar de Gobierno. Le fue otorgado su título por la Universidad Técnica del Estado, de la cual, sin perjuicio de sus labores como Oficial, es profesor en su Facultad de Ingeniería.

Plan Piloto:

INTEGRACION DEL NIÑO CIEGO A LA ENSEÑANZA BASICA

Un plan piloto a través del cual se pretende integrar a los niños en edad escolar a las escuelas comunes, realizará el Depto. de Educación Diferencial de la Sede Oriente de la Universidad de Chile. La información fue proporcionada por el sicólogo Hernán Saavedra, especialista en rehabilitación de ciegos.

"Con este sistema —declaró el profesor Saavedra— se busca incorporar al niño normal, para favorecer así su desarrollo y hacer de él un sujeto activo dentro de la sociedad".

"El ciego que ha adquirido una educación completa y una profesión, sea ésta universitaria, técnica o bien un oficio, se desempeña en su trabajo igual o mejor que cualquiera vidente, ya que se dedica exclusivamente al desempeño de sus funciones. Esto se ha podido observar en diversas actividades, tales como las de abogado, profesor, perforador de I.B.M., kinesiólogo, telefonista, etc.

"Esto se contradice con la actitud negativa que existe en todo el mundo de aislar al ciego como una forma de protegerlo del medio, subvalorándolo, e impidiéndole así que llegue a transformarse en un sujeto activo. Ya se conoce el caso de muchas personas adultas, especialmente jefes de hogar, que han quedado ciegas como consecuencia de un accidente, y aunque estén capacitadas para ganarse la vida tienen que enfrentar fuertes dificultades que les impiden trabajar para subsistir.

PLAN PILOTO

En el Plan Piloto que está iniciando —según indicó el sicólogo Saavedra— se ha elegido un determinado grupo de niños que ingresaron a una escuela común ubicada cerca de sus hogares, los que cuentan con la asistencia permanente de un profesor especialista, quien les entregará el material requerido por el profesor de la clase. Así por ejemplo cuando se pide al estudiante una bandera, al niño ciego se le proporcionará una bandera real para que la palpe. Posteriormente se le proporcionará una bandera diseñada en relieve.

La asistencia del niño ciego a la escuela común, no especializada, permite que éste se integre a la sociedad conviviendo con el niño que ve, en sus juegos, deportes y estudios. De esta forma está aprendiendo y preparándose para enfrentar en mejores condiciones la lucha por la vida.

EDUCACION DE LA FAMILIA

Para educar a un niño ciego es preciso también educar a la familia, a fin de que ésta comprenda que la sobreprotección es perjudicial, y le permita desarrollar y utilizar el resto de sus sentidos aprovechando su agudeza táctil, auditiva y genética, como también sus remanentes visuales. Ya se sabe que la gran mayoría de los no videntes tienen dichos remanentes, pues el 97% por lo menos distinguen luz y sombras.

Es importante enseñar al ciego desde sus primeros años el desplazamiento o movilidad para que éste logre orientarse en el espacio, y así adquiera su independencia.

Lamentablemente —indicó el Psicólogo Saavedra— actualmente este Plan Piloto no puede aplicarse en forma masiva para incorporar en forma total a la población de niños ciegos a la sociedad, porque hay muy pocos profesores especializados que pueden atenderlos. Tampoco se cuenta con el material didáctico y los instrumentos necesarios. Así por ejemplo existe en todo el país solo una máquina termocopiadora que se utiliza para sacar copias en relieve. Por lo tanto, se hace indispensable que dicho proyecto cuente con un financiamiento adecuado para que se capaciten más profesores especializados a nivel nacional.

Los ciegos, niños y adultos, pueden cumplir delicadas tareas luego de recibir adecuado adiestramiento. En el grabado, una joven maneja, al tacto, un instrumento sensible, conectado a un sistema eléctrico.

Se recibieron ayer:

110 TECNICOS DE COMERCIALIZACION

Ciento diez Técnicos de Comercialización egresados de la Facultad de Ciencias Económicas y Administrativas de la Universidad de Chile, recibieron ayer en la tarde sus títulos profesionales.

La ceremonia tuvo lugar en el Salón de Honor de esa Casa de Estudios y estuvo presidida por el Rector Delegado, General (R) Agustín Rodríguez Pulgar, el Decano de la Facultad, José R. Elías Aboid y otras autoridades educacionales.

El acto finalizó con la Promesa de Estilo con que los nuevos profesionales se comprometen a servir a la comunidad chilena sin escatimar esfuerzos.

EL ECUADOR CELEBRA HOY DIA DE SU INDEPENDENCIA

Presidente de la República de Ecuador, general de División Guillermo Rodríguez Lara.

Ecuador, país que mantiene cordiales y tradicionales relaciones con Chile celebra hoy el 165 aniversario del Primer Grito de la Independencia, el 10 de agosto de 1809, el que es considerado, incluso, como la primera manifestación en pro de la independencia de los países de la América hispana.

El Primer Grito de la Independencia de Ecuador fue al año siguiente afianzado en la celebra Batalla de Pichincha, el 24 de mayo en 1810.

ACTOS CONMEMORATIVOS

Con diversos actos conmemorativos se ha venido celebrando en nuestra capital, la Independencia de Ecuador. El Instituto Cultural de Providencia y el Círculo Chileno de Amigos de Ecuador, realizaron una mesa redonda sobre ese país y sus vinculaciones con Chile.

Participaron en la mes... da el asesor para asun... rales de la Junta de G... Enrique Campos Me... los ex embajadores de... Ecuador Luis Cubillo... Huneeus y otras altas... dades de círculos... y sociales.

MISA DE HOY

Hoy, al mediodía, se... una Misa de Acción de... en la residencia del... de Ecuador en Chile... Correa Escobar, quien... ra a su Gobierno que... General de División... Rodríguez Lara. Poste... te habrá un almuerzo de... ternidad y los actos... ran con una recepción... cerá el representante... mático ecuatoriano, a... horas en honor de... dades y de los amigos...

ECUATORIANA De AVIACION

SALUDA CORDIALMENTE AL CUERPO DIPLOMATICO Y COLONIA RESIDENTE EN CHILE, CON MOTIVO DEL DIA NACIONAL DE ECUADOR

Huérfanos 1160 - Local 20 - Teléf. 711455

EL GENERAL LEIGH EN MAGALLANES

Acompañado por el nuevo Intendente de Magallanes, General Augusto Lutz, el General Leigh visita las modernas dependencias de la industria conservera Camelio, que produce para importar y para el consumo interno.

En la industria Lanera Austral, el General Leigh aprecia la calidad de la fibra que allí se produce. Esta fue la empresa que durante el Gobierno anterior fue centro de violentos desórdenes, que impidieron mejoramientos en la producción.

La dietista del Hospital Regional de Punta Arenas entrega información sobre sus labores, al integrante de la Junta de Gobierno, General Gustavo Leigh, durante su recorrido por el establecimiento asistencial.

400 VIVIENDAS PARA VALPARAISO

El Ministerio del Interior entregó a la Oficina de Emergencia de Valparaíso los fondos necesarios para que se ponga en marcha inmediatamente la construcción de 400 viviendas de tipo mínimo para 178 familias damnificadas por los temporales.

Las informaciones fueron proporcionadas ayer por el Jefe de la Oficina en Valparaíso, Coronel de Carabineros (R)Miguel Tapia, luego de sostener una conversación con el Ministro del Interior General César Benavides. En la entrevista fue acompañado por el Coordinador del Programa Habitacional Capitán de Fragata Andrés Aguayo.

Según se informó, las primeras 400 casas deberán estar terminadas antes del 11 de Septiembre.

En segundo término se ha programado la construcción de otras 600 viviendas, que estarán listas a fines del presente año.

El Ministro del Interior, General César Benavides entregó instrucciones para la construcción de viviendas de emergencia en la provincia de Valparaíso, al Jefe de OEMI en el puerto, Coronel de Carabineros Miguel Tapia, y al Coordinador provincial Capitán de Fragata Andrés Aguayo.

PROLONGADA LA EXPOSICION DE ARTISTAS BRASILEÑOS

Hasta el domingo 11 de agosto fue prolongada la exposición de pintura "Donación de los Artistas Brasileños al Gobierno de Chile", debido al gran interés por visitar la muestra que ha evidenciado el público.

La exposición, que está abierta en el Museo Nacional de Bellas Artes, después de la fecha indicada será trasladada al Museo Municipal de Valparaíso, Palacio Baburizza. Allí será inaugurada el próximo 29 del mes en curso.

Pertenecían a la UP : SITUACION DE CHILENOS EN EL EXTERIOR

No existen antecedentes en la Cancillería sobre algunas expulsiones de ciudadanos chilenos desde Canadá. Estos habrían sido sacados de ese país por considerarlos delincuentes. El Subsecretario de Relaciones Exteriores, Comandante Claudio Collados, informó que había solicitado mayores informaciones a las representaciones chilenas para tener informes oficiales al respecto.

Según informaciones del cable, 100 asilados chilenos, todos militantes de partidos marxistas de la Unidad Popular fueron expulsados por el Gobierno de Canadá. Esto aconteció al comprobarse irregularidades cometidas por estos al amparo de su asilo. Durante su estadía en ese país, se dedicaron a la diversión, siendo protagonistas de escándalos públicos y delitos menores.

Otras informaciones señalan que desde su llegada a Canadá, jamás trabajaron, rechazando incluso ofrecimientos de este tipo.

GENERAL CANALES

Consultado el Comandante Collados sobre el estado de salud del General Alfredo Canales, manifestó que se sigue recuperando, pero en forma lenta y progresiva. Próximamente, acotó, su mejoría será mucho más notoria.

Por otra parte, informó que en los días venideros llegará a Chile una comisión mixta chileno-paraguaya, para tratar asuntos de tipo económico, interesantes para ambos países. Indicó que esta visita era considerada como muy importante por nuestro país. Mayores antecedentes de la misma serán dados a conocer dentro de los próximos días por la Cancillería.

AGREEMENT A EMBAJADOR EN ATENAS

El Gobierno de Grecia concedió el agreement al Embajador de Chile en Atenas, Contralmirante en retiro Fernando Bascuñán Arancibia. El Jefe de la Representación Diplomática chilena viajará dentro de los próximos días a ocupar su cargo.

Por su parte, el Gobierno de Chile concedió el agreement al nuevo Embajador de Finlandia, Paavo Kalervo, quien se desempeña además como Representante de su país ante el Gobierno de Argentina.

Ministro Léniz: DECRECE INFLACION ACUMULADA

Desde Julio hemos comenzado a bajar en forma sistemática la inflación acumulada en doce meses, señaló el Ministro de Economía, Fernando Léniz. Hizo presente que la inflación más alta se registró en el período comprendido de abril de 1973 a abril último, cuando el índice de precios alcanzó a un 746,2 por ciento. En cambio, la acumulada en los últimos doce meses, hasta Julio, decreció a un 678,2%.

Confirmó, por otra parte, distintas apreciaciones en el sentido de que la inflación mensual a partir de septiembre próximo no superaría el 5%. Indicó que esto se está logrando como consecuencias de la disminución del gasto fiscal y de la reducción de las tasas de emisión de dinero.

En conferencia de prensa, el Secretario de Estado respondió a diversas consultas, entre ellas la referente a los frutos del Estatuto del Inversionista Extranjero. Dijo que existen varias firmas internacionales interesadas, declinando entregar mayores antecedentes en tanto no se concreten los respectivos convenios. Reiteró que dicho estatuto no vulnera en absoluto las disposiciones de la Resolución 24 del Acuerdo de Cartagena.

AMPLIACIONES

El Ministro Léniz se mostró optimista con relación al futuro económico del país, haciendo presente el gran número de ampliaciones o nuevas industrias autorizadas por la Dirección de Industria y Comercio.

Confirmó, también, que se encuentra en estudio un decreto ley que establecerá franquicias especiales para aquellas industrias o empresas que aumenten la contratación de mano de obra.

Refiriéndose a los ingresos fiscales, señaló que la mayor parte de ellos derivaban de las exportaciones del cobre, y de las boletas de compraventa, enseguida, dijo, viene la actividad forestal.

ELECTRICIDAD

Por otra parte y con respecto a las últimas alzas de precios puestas en vigencia por la Compañía Chilena de Electricidad, expresó que existe un absoluto control sobre ellas, agregando que ese control abarcaba a los valores del carbón y entrega de energía, que dependen de entidades fiscales.

Anunció, también, que antes de dos semanas será promulgado el Estatuto Social de la Empresa, que explicó, conservará las bases ya enunciadas por el Jefe de Estado el Primero de Mayo último.

Consultado sobre la situación de abastecimiento de los detergentes, manifestó que la importación de ellos era de alto costo. Por su parte, la directora de Industria y Comercio, Alicia Romo, anunció que se investigarían denuncias sobre la venta racionada de la Industria Indus Lever, o la venta condicionada que realizarían distribuidores o mayoristas.

U.CATOLICA FORMARA ENFERMERAS-MATRONAS

Una nueva orientación a la carrera de Enfermería imprimirá la Universidad Católica, a través del Decreto de Rectoría N° 123/74, según se informó ayer en esa casa de estudios.

Esta consistirá fundamentalmente en el hecho de agregar a su currículum ramos de obstetricia, conducente a la obtención del título de Enfermera Matrona, considerando que la formación común que tienen actualmente las enfermeras y matronas determina en algunas circunstancias una dilapidación de recursos.

El citado título profesional certificará la capacidad de investigación y docencia en la Universidad y de contribuir, a través del ejercicio de su profesión, a proporcionar una atención de salud continua y permanente a los individuos en todo su ciclo vital.

El programa conducente al Título de Enfermera Matrona estará administrado por la Escuela de Enfermería de la Universidad Católica y tendrá una duración de 9 semestres, durante los cuales las alumnas deberán aprobar 450 créditos y rendir satisfactoriamente un examen de grado.

ANIVERSARIO DEL SAG

Una charla dando a conocer diversos aspectos de Isla de Pascua fue uno de los actos conmemorativos del séptimo aniversario del Servicio Agrícola y Ganadero (SAG). Estuvo a cargo de la División de Comunicaciones Agrícolas de ese servicio y fue apoyada con diapositivas en colores. Próximamente, esta misma charla se repetirá en las instalaciones que tiene el SAG en el interior de la Quinta Normal.

JEFE DEL ESTADO ENVIO MENSAJE A GERALD FORD

Un mensaje de saludo y felicitación envió ayer el Jefe Supremo de la Nación, General Augusto Pinochet, al nuevo Presidente de los Estados Unidos, Gerald Ford, para testimoniarle los mejores deseos de éxito en su gestión.

El télex enviado por el Jefe del Estado, señala textualmente:

EXCELENTISIMO SEÑOR
GERALD FORD
PRESIDENTE DE LOS ESTADOS UNIDOS DE NORTEAMERICA
LA CASA BLANCA
WASHINGTON

Reciba Usted Señor Presidente los saludos y mejores deseos de éxito del pueblo chileno, como así también del gobierno que presido.

Formulamos votos sinceros porque la unión y los propósitos de paz que animan a su Excelencia cuenten con la comprensión y el estímulo, tanto del pueblo como de las instituciones de la nación americana.

Reiterándole mi personal amistad y el deseo de mantener y estrechar lazos ya duraderos por más de 150 años que unen a nuestros países.

Sírvase señor Presidente hacer extensivo mis cordiales saludos a su distinguida familia.

AUGUSTO PINOCHET UGARTE, GENERAL DE EJERCITO, JEFE SUPREMO DE LA NACION.

SANTIAGO DE CHILE, 9 DE AGOSTO DE 1974.

EXPERIENCIA

El Ministro Secretario General de Gobierno, Coronel Pedro Ewing, expresó ayer su confianza de que el nuevo Presidente de los Estados Unidos, Gerald Ford, tenga mucho éxito en la conducción de ese país, a la vez que indicó que ojalá el escándalo de tipo mundial que fue "Watergate" sirva al mismo como experiencia para fortalecer la tradicional política democrática de ese país.

El Ministro hizo estos alcances al ser consultado por los periodistas sobre el desenlace que tuvo el problema del Gobierno de USA.

Asimismo expresó que "indudablemente este había sido un problema de política interna norteamericana, que ha pasado por una crisis, de la cual nu se tienen todos los antecedentes para poder opinar".

"Por las consecuencias, indicó, se deduce que los Estados Unidos pasan por un momento delicado pero al mismo tiempo se desea que esta circunstancia sea superada en el lapso más corto posible, y que también el Presidente Gerald Ford tenga éxito en la conducción del país.

SUBSECRETARIO DE RR. EE.

"La renuncia del Presidente Richard Nixon, obedece a razones de política interna de los Estados Unidos de Norteamérica, en una situación de conflicto entre el representante del Ejecutivo y la opinión, aparentemente mayoritaria, del Congreso", indicó el Subsecretario de Relaciones Exteriores, Capitán de Navío Claudio Collados, en reunión sostenida con los periodistas del sector ayer en la mañana.

El Comandante Collados señaló que para la Cancillería es un asunto netamente interno, y que desde ese punto de vista lo analizaban. "Es un ejemplo, dijo, de la forma en que un país se da instituciones para organizar su vida política interna, es un fenómeno propio de este manejo, que es muy valioso como experiencia y como antecedente, para analizar el comportamiento de los diferentes regímenes políticos que existen en otros países".

Opinó que las derivaciones que este cambio de Gobierno conlleve, son materias que estudiarían y observarían detenidamente.

Consultado sobre la presencia del nuevo Presidente Gerald Ford y lo que significaba este cambio para Latinoamérica, señaló que se estimaba que de acuerdo con su orientación básica, dentro de la política norteamericana, y de acuerdo con las declaraciones generales que se han vertido, no hay influencia, al menos en los primeros momentos, en la política externa de los Estados Unidos.

Sobre la permanencia en su cargo del Secretario Henry Kissinger, indicó era un índice de que los problemas generales de las relaciones exteriores de los países, no siempre están sujetos a los vaivenes de la política interna, y eso significaba una continuidad en las relaciones exteriores de ese país.

Gerald Ford, nuevo Mandatario de los Estados Unidos.

Jefe del Estado, General Augusto Pinochet Ugarte.

DECLARACIONES DEL EMBAJADOR DE LOS EE.UU. EN SANTIAGO

"Norteamericanos en todas partes del mundo han recibido con gran pesar la noticia de la renuncia del señor Richard M. Nixon como Presidente de los Estados Unidos", dijo el Embajador de ese país en Santiago, David H. Popper.

Agregó que: "Con su declaración anoche al pueblo norteamericano, el Presidente ha dado término a una carrera política con la que ha servido eficazmente a su país desde 1946. El Presidente Nixon ha sido un arquitecto de muchos de los más importantes aspectos de la política nacional, tanto interna como externa, durante ese período, como miembro destacado del Congreso Norteamericano, luego como Vice Presidente, y finalmente como un Presidente cuya toma del mando fue reafirmada por el pueblo norteamericano hace menos de dos años por la mayoría más abrumadora en la historia de los Estados Unidos.

La historia dará su propio veredicto sobre las implicaciones más profundas de la crisis de Watergate. Ahora, basta decir que la renuncia del Presidente es la culminación de una serie de acontecimientos en los que todas las principales instituciones de los Estados Unidos legislativas, ejecutivas y judiciales, se han visto comprometidas. El país ha contestado a esta prueba, única en su género, en una forma acorde con sus más altas tradiciones democráticas. Debido a que los Estados Unidos es un Gobierno bajo el imperio de la ley, se ha mantenido la continuidad, y el traspaso del poder se ha llevado a cabo apaciblemente.

Ahora, la controversia interna y amargura del último año en los Estados Unidos se apaciguará. Así lo ha asegurado el Presidente Nixon mediante su calidad de estadista en su última declaración presidencial. A partir de ahora el país puede marchar hacia adelante para enfrentar los problemas más urgentes.

El Presidente Nixon deja tras sí un espléndido legado, sin precedentes de realizaciones en política exterior que afectan a cada área del mundo. Si hoy día la paz está más cerca para todos los pueblos, es en gran parte debido a sus incansables esfuerzos junto a los líderes de otros poderes, grandes y pequeños. Junto con el Secretario de Estado Henry Kissinger, ha dado una nueva dirección y una nueva promesa a la política de los Estados Unidos en América Latina.

Estos esfuerzos continuarán con nuestro nuevo Presidente, el señor Gerald R. Ford. Chile, como otros países, verá que los Estados Unidos continúa trabajando igual que antes para lograr los mismos objetivos generales que se había señalado anteriormente.

Dentro de los Estados Unidos hoy día existe una nueva solidaridad en apoyo al Presidente Ford. Nuestros amigos de todas partes pueden estar seguros que los Estados Unidos continuarán trabajando en forma constructiva y manteniendo estrechas relaciones con sus amigos, tal como siempre lo ha hecho. Todos nos vemos enfrentados a graves problemas políticos y económicos, y nosotros, en los Estados Unidos, tenemos el propósito de cumplir con nuestra parte para cooperar en la solución de los mismos".

VICEPRESIDENTE EN CAJA DE FF.CC.

El Supremo Gobierno designó como Vicepresidente Ejecutivo de la Caja de Retiros y Previsión Social de los Ferrocarriles del Estado, al Coronel (R) de la Fuerza Aérea Hugo Llamazares Sepúlveda, en reemplazo del General (R) de Carabineros José Miguel Leopold Martínez, quien presentó la renuncia a dicha Jefatura.

El nuevo Vicepresidente Ejecutivo ya asumió sus funciones previa entrega del cargo ante Inspectores de la Superintendencia de Seguridad Social y Jefes de Departamentos de la Caja.

SEMINARIO SOBRE ESTATUTO DEL INVERSIONISTA EN VIÑA

Un Seminario sobre el Estatuto de la inversión extranjera se inició ayer en Viña del Mar, con el auspicio del Departamento económico de la Universidad de Chile y el Registro Nacional de Comerciantes, Pequeños Industriales y Artesanos de Chile. El curso, que contará con la asistencia de ejecutivos de la producción y el comercio, se desarrollará hasta mañana domingo en el Hotel Miramar.

Fernando Morales, Coordinador del torneo, y profesor de Derecho Económico, señaló que, básicamente se analizarán los distintos aspectos del Decreto Ley 600, que creó el Nuevo Estatuto de la Inversión Extranjera. "Queremos que los sectores más dinámicos de la producción y el comercio junto a los sectores profesionales, conozcan las implicancias de este instrumento, con el objeto de fomentar el desarrollo en la región y en el país.

El evento, al ser inaugurado, contó con la presencia del Delegado de Gobierno y Secretario Adjunto del Comité de Inversiones de la Corfo, Nicolás Montt. Los temas principales abarcaron aspectos de la Decisión 24 del Acuerdo de Cartagena, el tratamiento al capital extranjero, y el texto mismo del nuevo estatuto, también, se analizó la circulación de capitales en el Area Andina y el papel que juega en el Mercado de Capitales la Corporación Andina de Fomento.

Morales señaló que este seminario tendrá la virtud de proporcionar antecedentes a los industriales y comerciantes sobre la manera de complementar sus ahorros con inversiones extranjeras y, además, será una oportunidad para que las fuerzas vivas de la producción y el comercio, expresen sus puntos de vista al respecto.

CHILE NECESITA DE TODOS SUS PROFESORES INTELECTUALES Y ARTISTAS

CHILE NECESITA DE TODOS LOS CHILENOS

La Patria

La Renuncia de Nixon

El dramático desenlace del "affaire" Watergate, que culminó con la renuncia del trigésimo séptimo Presidente de los Estados Unidos, Richard M. Nixon, es la postergada aunque prevista culminación de algo que comenzó con el espionaje político de las famosas "tapes", y que se convirtió, al final, en un virtual enfrentamiento entre el Primer Mandatario y el Poder Judicial de su país.

A no mediar la obstinada negativa y renuencia del Presidente Nixon a entregar los antecedentes que se le solicitaban, siguiendo una estrategia evidentemente equivocada, Watergate, probablemente, habría sido sólo una bola de nieve y no se habría convertido en el alud que sepultó al Primer Mandatario de la más poderosa de las potencias mundiales.

En Estados Unidos la renuncia de Nixon ha sido recibida, en vastos sectores, incluso de oposición, con tristeza, pero con un evidente alivio de la tensa situación que amenazaba la tranquilidad de la nación. Se estima que el país estuvo al borde de un colapso nervioso por demasiado tiempo, y que el hecho de que no pudiera contar con el apoyo del Congreso le impedía al Presidente seguir desempeñando la Primera Magistratura.

En una sana democracia, el ejercicio del Poder es sólo posible en forma satisfactoria cuando existe plena confianza en el Gobierno, de la que, por culpa de la acción de algunos de sus asesores, se había privado Nixon, como lo demostraban las encuestas de opinión y la decisión de muchos senadores de su propio Partido de votar en el Congreso en apoyo de su acusación.

Por ello es que Nixon prefirió renunciar. Al irse, junto con señalar que ese paso repugna a todos sus instintos, ha dicho que el continuar en la lucha buscando su reivindicación significaría absorber todo su tiempo y el del Congreso, en un período en que todo el enfoque debe dirigirse a las grandes cuestiones de la paz en el exterior y la prosperidad sin inflación en el país.

Afortunadamente, la Constitución de los EE.UU., poniéndose en el caso de una crisis Presidencial producida siete veces antes por fallecimiento y ahora, por primera vez, por renuncia– contempla la existencia de un Vicepresidente.

Estados Unidos y el mundo esperan ahora que el sucesor de Nixon, el Vicepresidente, Gerald R. Ford, logre la reconciliación nacional dentro del país y, fuera, sea el continuador de la política de preservación de la paz mundial.

La Cara del Día

Richard M. Nixon, 37.° Presidente de los Estados Unidos, y el primero que renuncia al cargo. El escándalo de Watergate fue el alud que sepultó al Primer Mandatario de la más poderosa potencia mundial.

Hace un Año

Todos los cambios importantes de la historia reconocen como factor un haz indisoluble de sucesos grandes y pequeños. En agosto de 1973, mes frío, lluvioso, melancólico y falto de esperanzas ni el más imaginativo podía presentir que la primavera, en vez de iniciarse como señalan los calendarios el 21 del mes siguiente, iba a tener un despertar súbito, necesario y relampagueante el 11 de septiembre. Ese invierno depresivo, esa lluvia fatal de desórdenes de violencia en todas las calles y en todos los ámbitos, ese caso nacional en que agonizaban Chile y los chilenos, era algo que no daba más. No podía prolongarse. Esas chispas simultáneas, encendiéndose en múltiples lugares de nuestro territorio, sólo podían desembocar en una hoguera única y enorme, una guerra civil. Y habría significado una destrucción gigantesca, un retroceso económico, una mortandad insopechable, que habría aniquilado por largos años lo mejor de nuestro país, sus más valiosos recursos y lo insustituible de su juventud y de sus otras generaciones.

Todo ese mal gravísimo, ese suicidio real, ese agonizar de un país que estaba ya cimbrándose al borde de un abismo sin vuelta, fue evitado por las Fuerzas Armadas, anticipándose a las manos criminales que iban a encender la hoguera. Poniéndole atajo a tiempo.

Ejemplos de la irresponsabilidad de entonces sobran. Un día entre tantos, centenares de transeúntes repletaban la Alameda próxima a Plaza Bulnes. Los mineros de El Teniente, heroicos de rebeldía, eran esperados en Santiago. Alguien divisó un rebrillar de cascos que salían por San Diego y hubo un enloquecimiento de aplausos en la multitud. El grupo, que pasó entre gritos de fervor y lágrimas de mujeres, parecía extrañamente hosco y malhumorado. Llegaron a la Plaza y allí, volviéndose de sus sacos y de los escombros, partió una lluvia de piedras contra la gente que los aplaudía.

Fue una equivocación del público. No eran los mineros. Era una brigada violentista. Pero en ese simple gesto, que muchos recordarán de agradecer con una lluvia de piedras los aplausos, estaba el símbolo más claro y contundente del odio. Piedras contra los que aplaudían, que naturalmente se armaron de otras para responder. Y así se desangraba Chile. En cada rincón, en cada calle. En cada alma. Por eso fue, para el término de aquella situación agónica, que un 11 de septiembre ondearon las banderas. Y hubo un restallar de sol, como si el calendario quisiera señalar también el inicio de otra época.

MANUEL RAVANAL

¿Por qué Hiroshima?

Porque ese día 6 de agosto de 1945, que era lunes, Hiroshima ofrecía el cielo más límpido y propicio. A la 1,37 de la madrugada despegaron de Tinian tres aparatos de reconocimiento: uno hacia Hiroshima, otro a Nagasaki y el tercero a Kokura. Las mejores condiciones meteorológicas sellaron la suerte de Hiroshima.

Comandaba la operación el mayor Eatherly. A bordo nadie sabía a ciencia cierta qué clase de bomba transportaban.

Nadie, excepto el capitán Parsons, el coronel Tibbets y el mayor Ferebee. Volaron primero a una altura sostenida de 1.200 metros para no cruzarse con las escuadrillas que iban y venían de sus bombardeos de rutina. A las 5,52 de la mañana se elevaron a 2.500 metros. A las 7,40 el B 29, que Tibbets había bautizado con el nombre de "Enola Gay", en memoria de su madre, comenzó a tomar la altura requerida por la operación del lanzamiento: 9.150 metros.

A las 8,09 se divisaba ya la desvaída imagen de Hiroshima. A las 8,15 el mayor Ferebee, gran tirador, encuadró meticulosamente el objetivo, a las 8 horas, quince minutos y diecisiete segundos se desprendía la misteriosa carga. El aparato sufrió un rudo sacudón, pero el viraje de 180 grados requerido para esta emergencia fue ejecutado con absoluta precisión.

Entonces se oyó a bordo la voz tranquila y fría del coronel Paul W. Tibbets que decía: "Muchachos, hemos arrojado la primera bomba atómica de la historia". Y mientras se disponía el envío de un mensaje telegráfico con el éxito de la operación, el capitán Lewis, segundo piloto, que se había vuelto y observaba los terribles efectos, se cogió la cabeza con ambas manos y murmuró: "Dios mío, qué hemos hecho". Hiroshima, que a la sazón tenía 420.000 habitantes, había desaparecido.

El día 9 de agosto, Nagasaki corrió igual suerte. Kokura, que estaba en carpeta, escapó a ese destino. El efecto psicológico que perseguía Truman se había logrado ampliamente.

Ianos Magallanes

Cifras Reveladoras

HABLANDO ante el Rotary Club de Santiago, el General Pinochet, Jefe Supremo del Estado, abordó diversos temas de la actualidad nacional y entre ellos se refirió a la producción de cobre, espina dorsal y base prioritaria de nuestra economía.

Señaló que en el reciente mes de julio se produjeron 68 mil novecientas toneladas, contra 43 mil quinientas de la misma época del año pasado, lo que representa más de 46 por ciento de aumento en sólo un año.

Estas cifras bastan para apreciar la manera profunda de cómo ha calado en la mente y en la conducta de los trabajadores el espíritu patriótico de nuestros gobernantes, su lenguaje de sinceridad y franqueza, ajeno a la eterna demagogia de los políticos, que llevó al país a la ruina y al caos.

Solamente ese antecedente del espectacular aumento de la producción del cobre, sin necesidad de títulos como "el sueldo de Chile", y otras imágenes retóricas meramente verbales, nos revela que el Gobierno cuenta con el respaldo íntegro, sin restricciones, del pueblo de Chile, ampliamente representado por los trabajadores del cobre.

Son cifras alentadoras, que van comprobando en la práctica que todo lo que nuestros gobernantes dicen es cierto, que vamos en el camino de la recuperación y que para ello debemos contar con la cooperación de todos, ya que ellos gobiernan para todos los chilenos y éstos laboran para el progreso del país.

Son, pues, guarismos ejemplarizadores y de una alta y poco usual elocuencia en nuestro país. Ese aumento nos dice muchas, muchísimas cosas, pero, primordialmente, la confianza y la comprensión que se ha logrado establecer entre los ciudadanos de Chile y quienes conducen los destinos del país.

G. O.

En Guerra con la Sal

Los médicos insisten, con mucha frecuencia, que toda la gente debe consultarlos por lo menos una vez al año, a fin de someterse a un examen general. Ellos, con mucha gracia, lo llaman "chequeo". Recalcan, con un tono hasta cierto modo sentencioso, que con tal operativo deben cumplir de preferencia aquellos caballeros que ya superan la barrera de los 50 años.

Este propósito puede que sea muy positivo y necesario. Pero ¿se han detenido alguna vez los médicos a pensar, con sentido realista, por qué existe una inmensa cantidad de personas, en especial del sexo masculino, alérgica a consultarlos y someterse a sus dictámenes?

No se alarmen. No les vamos a responder hablando de platas o de honorarios. Simplemente les mencionaremos lo que suelen expresar montones de seres, incluyendo aquellos que andan con una puntada terrible ahí, sienten malestares enormes o les duele todo. Habitualmente comentan:

"Prefiero esperar que esto pase, antes de ir al doctor. Porque los doctores lo primero que hacen es prohibirles a sus pacientes la sal. Y yo sin sal no puedo comer."

Es la estricta verdad. Porque hay profesionales que tal vez por hábito, lo primero que señalan es:

—¡No me diga nada, no me diga nada! Desde este mismo instante deberá comerlo todo sin sal. ¡Ni una pizca de sal...!

En el acto, al pobre paciente se le va la moral al suelo. En fracción de segundo desfilan por su mente esa lista de cosas que tanto le gustan y se las imagina lo tristes y desabridas que deben ser sin esa "pizca de sal".

Hay otros médicos que a título de golpe de ablandamiento sólo comienzan con la sal, para luego prohibir los asados, los fritos, las empanadas, los cereales, los aliños, el vinito y los cigarrillos, sin darle el pase ni siquiera a un puchito al día. Y como rúbrica final recomiendan lo más fome de la cocina internacional, comenzando por los inefables quesillos y las galletas de agua.

Existe por ahí un médico que pasa con su consultorio lleno y que dicen que no da abasto para atender a tanta clientela. Se corrió el dato:

—"Ese doctor sí que es choro... Fíjate que a ningún enfermo le prohibe la sal."

Megatones

La pobladora Carmen Paredes, con su pequeño de 9 meses en brazos, recibe junto a su esposo, Osvaldo Morales, las planchas de fierro galvanizado para techos que donó la Ayuda Cristiana Evangélica. A la izquierda, hace entrega el Jefe de Relaciones Públicas del organismo, general (R) Jorge Contreras. A la derecha, el Obispo Carlos Barboza.

TECHO Y ABRIGO PARA POBLADORES DEL CAMPAMENTO CARLOS CONDELL

Sus hijos más abrigados y techos más estables tienen ahora los pobladores del campamento Carlos Condell, ubicado en el paradero 24 de la Panamericana Sur, gracias a una donación de 600 chalecos de lana y 4.650 planchas de fierro hecha por la Ayuda Cristiana Evangélica.

La erogación la hicieron llegar a los beneficiados a través de CEMA - CHILE, en cuya representación acudió Carmen de Hinrichsen y Maruja de Ibieta, además de Adela de Miranda, quien lo hizo a nombre de Alicia de Mendoza, esposa del Director General de Carabineros y Miembro de la Junta de Gobierno, General César Mendoza.

Por parte de la organización donante hicieron entrega el Vicepresidente, Obispo Carlos Bardoza, y el Jefe de Relaciones Públicas, General (R) Jorge Contreras.

La Ayuda Cristiana Evangélica es un organismo confesional de desarrollo social, formado por Iglesias Evangélicas nacionales, cuyos objetivos son el financiamiento para obras de tipos económico y social.

En el campamento Carlos Condell viven 190 familias que dan un total de 2.000 personas, todas de escasos recursos económicos, habitando en modestas viviendas.

UN CIRCUITO DE LIXIVIACION INAUGURA ENAMI EN VALLENAR

- Tiene capacidad para tratar 250 toneladas mineral oxidado
- Se cumple así viejo anhelo de mineros de Huasco y Freirina

Siete mil quinientas toneladas mensuales de minerales de cobre tratará la sección de lixiviación de la Planta de Beneficio de la Compañía Minera Regional de Vallenar S.A. filial de la Empresa Nacional de Minería, que entrará en operaciones hoy sábado.

A la ceremonia inaugural de las nuevas instalaciones de este plantel concurrirán autoridades de Gobierno, ejecutivos de ENAMI, pequeños y medianos mineros de la zona.

El circuito de lixiviación que se pondrá en marcha ese día cuenta con una capacidad de tratamiento de 250 toneladas diarias de mineral oxidado, los que se están adquiriendo a productores de la región que poseen minas en un radio de 80 kilómetros.

Al entrar en funciones este circuito, el Supremo Gobierno materializa un anhelo largamente esperado por los mineros de los Departamentos de Huasco y Freirina.

UBICACION

La Planta de Beneficio de la Compañía Minera Regional de Vallenar se encuentra ubicada dos kilómetros al norte de la ciudad del mismo nombre. En la actualidad, dispone de un circuito de flotación donde se procesan minerales sulfurados y cuya capacidad es de 250 toneladas diarias.

La compañía Minera Regional de Vallenar es una Sociedad Anónima Comercial con un capital inicial ascendente a la suma de U$ 1.200.000 monto que se divide en igual número de acciones con un valor de US$ 1 cada una. De estas 900.000 son las serie "A" y pertenecen a ENAMI. Las otras 300.000 son la serie "B" y sus dueños en parte son los mineros de la región.

La Compañía, que se constituyó el 14 de septiembre de 1968, es administrada por un Directorio cuyo Presidente es el Coronel de Carabineros Rodolfo Stange Oelckers quien también es Delegado de la Junta de Gobierno en esa ciudad.

OBJETIVOS DE LA COMPAÑIA

La Compañía tiene por objetivos "construir" poner en marcha, operar y explotar una o más plantas de concentración y/o lixiviación de minerales de cobre en los departamentos de Huasco y/o Freirina de la Provincia de Atacama, como asimismo, la exploración, explotación, extracción, producción, tratamiento, comercialización, exportación y transporte de metales no ferrosos contenidos en los minerales, concentrados, precipitados o metales fundidos, refinados, sea que todos esos productos provengan de yacimientos propios o ajenos o que se trate de productores o subproductores de los mismos, pudiendo constituir sociedades o asociaciones de cualquier naturaleza para realizar sus objetivos.

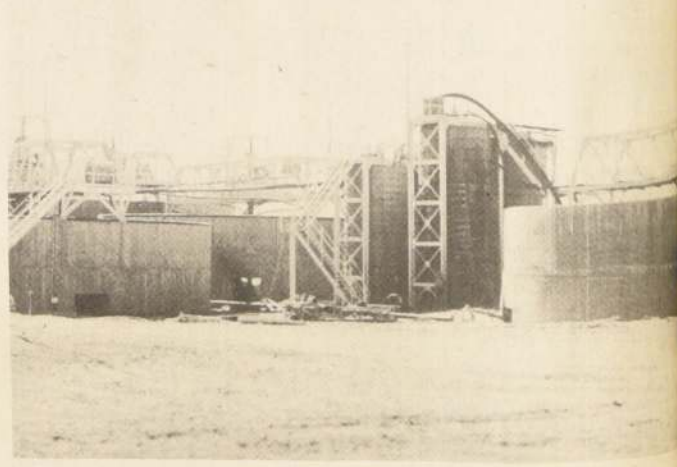

Aspectos de las instalaciones de la Planta Regional de Vallenar, la que desde hoy contará con su circuito de lixiviación de minerales.

IMPORTANCIA REGIONAL

Conforme a lo dispuesto por el Supremo Gobierno en torno a la regionalización del país, la Compañía Minera Regional de Vallenar ha de ser un factor de importancia para que dicha zona logre recuperar sus anteriores niveles de producción de cobre.

Contribuirá también al desarrollo de nuevas faenas mineras y será una fuente de trabajo permanente para la región, con una descentralizada y autónoma le permitirá integrarse y rar en óptimas condiciones el proceso Regional Desarrollo.

CALDERILLA: OTRO PUERTO QUE EMPIEZA A PRODUCIR

SIETE MIL doscientas toneladas de minerales de fundición directa de la Empresa Nacional de Minería fueron embarcadas en el mercante "Lircay", de la Compañía Sudamericana de Vapores, en el puerto de Calderilla, ubicado al sur de Caldera, con destino al puerto de Hamburgo.

Los minerales fueron adquiridos por la empresa alemana Norddeutsche Affinerie, que tiene sus instalaciones procesadoras en la citada ciudad germana.

Este embarque se hizo en forma experimental y se realizó, por primera vez, a través del muelle mecánico la Compañía Minera Atacama.

Para este efecto se han realizado las adecuaciones necesarias en el muelle, que comunmente sirve para embarcar minerales de fierro.

Lo interesante de este embarque es que en el Norte no existe un puerto mecanizado para el embarque de este tipo de productos mineros sobre. Además de resultar exitosa la operación, se estima que haría factible el arriendo del muelle para ocuparlo en otros embarques similares.

Industria Automotriz:

JORNADAS PARA BUSCAR LA SOLUCION A SUS PROBLEMAS

QUIZAS si uno de los problemas más complejos que existe en el país es el de la industria automotriz. Para nadie es desconocido que todos aspiran a tener un automóvil, que vehículos hay por montones y que, desgraciadamente, son muy pocos los que pueden comprarlos. Doble problema entonces, ya que por una parte el sueño del auto no se puede materializar por falta de medios, en tanto que la industria sigue acumulando stocks importantes ya que no hay ventas. Para tratar este problema y muchos otros, como es el caso del futuro de la industria en el Mercado Andino, desde el martes pasado hasta ayer, la Comisión Automotriz de ASIMET realizó una jornada de la cual se extrajeron importantes conclusiones, que fueron entregadas al Gobierno.

Para conocer el pensamiento de estos industriales, LA PATRIA entrevistó ayer al presidente de la Comisión Automotriz de ASIMET, Fritz Pichaida, quien entregó amplias informaciones al respecto. Hacemos notar que la conversación con el dirigente se efectuó antes de la entrega de las conclusiones.

Estas jornadas -dijo Pichaida- tienen una doble razón. Chile negocia en Lima un programa sectorial automotriz andino de gran trascendencia para el país, ya que se le abre un nuevo mercado y por primera vez el sector automotriz participa en esa delegación. Por eso nosotros queremos saber cuál es la posición de los industriales y cuáles son las posibilidades que van a tener dentro del Mercado Andino. Por eso estamos analizando a fondo el programa sectorial andino, para llevar las inquietudes del sector industrial chileno.

"Los industriales tenemos la impresión de que a pesar de habernos quedado estancados por razones de todos conocidas, seguimos siendo -dentro del grupo andino- los que reúnen mayores conocimientos y experiencia y estimamos que debemos recuperar la delantera y poder competir en el Mercado, siempre que las condiciones internas del país, que son ajenas a nosotros, como lo son los costos de insumos y aspectos tributarios, sean más o menos similares pero no más gravosos que los de otros países del Area. Si se nos dan esas condiciones, efectivamente Chile va a tener una gran actuación dentro del Mercado Andino".

"El otro tema -continuó- es un análisis de la situación actual de las fábricas de partes y piezas y un análisis de cuáles son los factores que tienen estancada la industria y ahí yo diría que son tres cosas: en primer lugar, ningún país en vías de desarrollo tiene una industria automovilística sólo porque quiere abastecer el mercado interno, sino que la tiene porque da trabajo a su gente y trae progreso. Como los mercados son chicos, es obvio que la industria significa un nivel de precios superior al de los países altamente industrializados, como Estados Unidos, Japón y las naciones europeas, dado sus grandes mercados. Entonces, lo primario no es tener industrias con precios como esos países. Si se quiere eso, se debería importar y no fabricar aquí, pero con esa teoría también podríamos importar departamentos para vivir, porque son más baratos afuera.

"Nosotros -dijo- damos trabajo bien remunerado y condiciones para que se pueda progresar. Esa filosofía, desgraciadamente, parece que se está perdiendo en estos momentos". Señaló el dirigente que actualmente se habla de precios excesivos cuando las cifras están indicando que no es así.

Hizo presente que en 1960 un automóvil tipo Peugeot, en Chile tenía un costo de 8.000 dólares, mientras que en Francia valía 2.500 dólares. En ese tiempo, además, los automóviles se vendían al crédito. Ahora, en 1974, el mismo vehículo cuesta en Chile alrededor de 7.000 dólares y en Francia 3.500. O sea, las cifras se están acercando. Lo malo es que en Chile ahora no hay crédito.

Agregó que por otra parte se ha producido una "distorsión del ingreso real y no hay créditos, por lo que la gente no puede comprar. Por esa misma razón el fabricante no puede vender y, a su vez, no puede pagar a sus proveedores. "Eso es lo que se debe corregir".

Preguntamos al dirigente si estimaba como solución real un crédito tipo Asociación de Ahorro y Préstamos. Al respecto respondió: "Creo que el Estado debe velar por un sistema que ofrezca seguridad, con un sistema que funcione. Ahorro y Préstamo es un sistema y que no ofrece riesgos. Todos sabemos que está funcionando en buena forma, pero fue creado para un fin determinado. El problema es saber si la gente va a poder cumplir. Hay que dar seguridad y por eso debe venir alguna reglamentación que permita que la inquietud por el automóvil se canalice en buena forma".

¿Cree usted que la situación pueda mejorar en el futuro, nos referimos a la parte económica de los posibles compradores, de esta manera la industria salga de la impasse en que se encuentra? preguntamos a Pichaida.

"A lo mejor la situación de ingreso real de los que pueden comprar automóvil se arregla y si a esto se agrega la implementación de un sistema de seguridad, sin duda que va a venir un auge grande para la industria".

Luego señaló el dirigente: "Hay que considerar también que la crisis de venta se debe a que no hay sistemas de financiamiento y en Chile se trata de hacer un milagro, ya que ningún país se vende más del 5 por ciento de la producción al contado. Aquí se quiere vender todo bajo ese sistema. Eso no es posible".

Ahora -continuó- el parque automotriz chileno es de 400 mil vehículos de todo tipo y si la tasa de reposición fuera de un 5 por ciento, cada veinte años, la demanda sería de 20.000 unidades y si fuera de un 10 por ciento, sería de 40.000. Más el aumento vegetativo de población, de un 5 por ciento, tendríamos que se necesitaría entre 30.000 a 60.000 vehículos y la industria este año producirá sólo 15.000. Si a esta suma se le agrega los 25.000 vehículos a importar, nos encontramos con que estamos lejos de la meta. Esto daría una mayor demanda pero esta es satisfecha".

EL MERCADO ANDINO

El dirigente se refirió enseguida a las posibilidades en el Mercado Andino. "Es un nuevo mercado que va a permitir bajar los costos, por lo que las perspectivas a largo plazo son buenas".

Volviendo al problema actual, señaló que "el problema del ajuste actual, para los precios actuales, lo que se fabrica en Chile no es alto. Lo que se fabrica es bueno y de alta calidad. Ahora, la industria de partes y piezas ha hecho en los últimos años algo extraordinario".

Agregó que los acuerdos que se adoptaron en las jornadas serán puestos a disposición del Gobierno, acotando que "nunca ha habido tanto contacto y tanto diálogo con la parte gubernamental como ahora, pero lo difícil es que algunas medidas que se están tomando no son en tiempo las más adecuadas. Esto está creando algunas crisis, porque las medidas, siendo buenas, no se han creado cuando la industria las necesita. Por eso las políticas al diseñarse deben complementarse con el pensamiento de los industriales".

FRITZ PICHAIDA.... En jornadas realizadas en ASIMET se desnudó la realidad de la industria automotriz.

NO HAY PROTESTA DE GRAN BRETAÑA

La prensa inglesa se anticipó a los acontecimientos que pueden haber ocurrido en Chile, informó el Capitán de Navío Claudio Collados, Subsecretario de Relaciones Exteriores, al ser consultado sobre una posible nota de protesta presentada por el Gobierno Inglés a las autoridades chilenas.

"Me parece que esa información de prensa apareció en Londres un día antes de que aquí en Chile ocurriera alguna información de parte de la Embajada inglesa", dijo. Agregó que solamente al día siguiente se apersonó en forma directa en la Cancillería el Representante inglés, Gerald Seconde, sin presentar una nota de protesta, sino que con una petición verbal en relación con la guardia que cubre los accesos a esa Embajada.

Indicó el Comandante Collados, que al Embajador británico se le había informado que la custodia que actualmente tiene la sede de esa representación es exactamente similar a las que tienen, tradicionalmente, otras Embajadas. Agregándosele que no era un trato discriminatorio y que no había una guardia reforzada, sino más bien una normal, puesta a manera de deferencia para con los representantes de otros países.

LLAMADO A ESTUDIAR A FUNCIONARIOS PUBLICOS

Los funcionarios de instituciones y empresas del sector público tendrán que ir a clases para capacitarse y quedar en mejores condiciones para cumplir con sus funciones. Esto se debe a una iniciativa de la Oficina de Planificación Nacional, que estimó necesario capacitar a los funcionarios antes citados que tengan responsabilidad directa en el campo de la preparación y evaluación de proyectos de inversión. Es así como con la colaboración de la Organización de Estados Americanos, iniciará cursos especiales, que se iniciarán el 23 de septiembre próximo, para finalizar el 13 de diciembre.

Los propósitos principales que se persiguen con estos cursos son: fortalecer equipos nacionales que tengan una participación activa en la elaboración de antecedentes técnicos que permitan tomar decisiones en materia de proyectos y programas de inversión; difundir y renovar el conocimiento y empleo de las técnicas existentes para orientar la asignación eficiente de los recursos de capital y contribuir a la implementación de un sistema eficiente de toma de decisiones en materia de inversiones.

El curso será dictado por profesionales del Departamento de Cooperación Externa de la OEA, como: Ernesto Fontaine, Jefe de la Unidad de Financiamiento Externo, Ingeniero Comercial, Universidad Católica de Chile y doctor en Economía de la Universidad de Chicago; Jacques Defay, de la Unidad de Financiamiento Externo, Bachelor of Science en Estadísticas, Universidad de Minnesota; Carlos F. Tobal, de la Unidad de Financiamiento Externo, de la Universidad de Buenos Aires.

Cursos similares ya se han realizado en México, Ecuador, Guatemala, Venezuela, Jamaica, Trinidad Tobago, Barbados, Panamá, Honduras, República Dominica y Costa Rica.

Para Dirigentes de Unidades Vecinales:

JORNADAS DE CAPACITACION

Dirigentes de treinta y tres Unidades Vecinales de Quinta Normal participarán el sábado y domingo próximos de una Jornada de Capacitación que se realizará en la Escuela N° 192 de esa comuna. El curso fue organizado por la Unión Comunal de Juntas de Vecinos y la Delgación Santiago Oeste de la Consejería Nacional de Desarrollo Social que ha otorgado la asesoría en la organización y los profesores para el Curso.

"Los dirigentes de las poblaciones quieren responder al llamado a la participación en la Reconstrucción Nacional- formulado por el Gobierno y para ello reclaman esta capacitación", señaló Luis Peromarta, Delegado de Santiago Oeste de Desarrollo Social.

A la ceremonia de Apertura, programada a las quince horas del sábado concurrirán el Consejero Nacional de Desarrollo Social, RAUL CORREA LABRA, el Alcalde de la Comuna, Luis Leiva Sáez y el Presidente de la Unión Comunal de Juntas de Vecinos, Felarmin Mayorga.

TEMARIO Y METODOLOGIA DE TRABAJO

Cuatro temas centrales se desarrollarán en la Jornada: "Trabajo de Equipo", "Rol del Dirigente", "Consejo Comunal de Desarrollo" y Programación de Actividades". Después de cada charla, los dirigentes se organizarán en comisiones de trabajo para discutir los temas y entregar sus aportes. Finalizará el curso con una Evaluación que se realizará el domingo a medio día.

Cartas al Director

Pintura de muros

SEÑOR DIRECTOR:

Los vecinos de la Comuna de Santiago estamos felices por la dedicación y el cariño que ha puesto el señor Alcalde de Santiago en asear todo el sector Nor-Oriente de Santiago, ordenando además la pintura de los muros del río Mapocho. Es increíble la rapidez con que se cumplió este trabajo y lo bueno que quedó hermoseando todo nuestro sector... pero como siempre tenemos una crítica que hacer. No por lo hecho, sino porque no se ha continuado. Este se salvaría si hubiese una sola mano, ya que de pintura se trata. Sin embargo, como muy pocos saben donde comienza la Comuna de Providencia por el Oriente, nos hemos visto sorprendidos porque la Municipalidad no ha aunado esfuerzos con la de Santiago para continuar esta labor. Es así como ahora existe un trazo divisorio bien claro, hasta donde llega Santiago está todo pintado y limpio, donde empieza Providencia está sucio y todavía con motes, consignas, etc.

La rogaríamos que pasara este avisito al señor Alcalde de esa Comuna para que también se sume a esta tan bienvenida manito de gato de la Municipalidad de Santiago.

L. A. V.

En 10 poblaciones:

CONSTRUYEN CENTROS DE ABASTECIMIENTO

Diez centros de abastecimiento en otras tantas poblaciones del Gran Santiago entrarán dentro de algunos días en servicio. Para la terminación y equipamiento de estos locales, el Ministerio de la Vivienda puso a disposición de la Dirección de Equipamiento Comunitario la suma de seis millones de escudos.

Las obras mencionadas fueron encargadas por la Oficina de Emergencia del Ministerio del Interior, la que para los efectos destinó la suma de 20 millones de escudos.

La superficie total edificada alcanza a 1.340 m2., extensión que permitirá el perfecto funcionamiento de los centros de abastecimiento en las poblaciones favorecidas.

Por otra parte, la Dirección de Equipamiento Comunitario, a través de su línea de crédito, financia actualmente 35 proyectos de equipamientos diversos, tales como cuarteles de bomberos, colegios especiales, edificios consistoriales, teatros, piscinas, campos deportivos, etc.

Este servicio también está atendiendo necesidades de propias. Es así como financia seis proyectos de equipamiento en las Provincias de Antofagasta y Atacama.

Los jardines infantiles son otra preocupación de la Dirección, lo que ha significado la entrega de 27 jardines a la Junta de Jardines Infantiles, los que permiten dar atención a 2.600 niños en edad preescolar.

Poblaciones como estas se verán favorecidas con la medida que ahora se anuncia, en el sentido que se instalarán centros de abastecimiento que evitarán a los pobladores largos viajes para obtener sus alimentos.

DONACION DE AUTOBUSEROS

Una importante donación para ayudar a paliar las pérdidas de los damnificados por los últimos temporales hizo el Sindicato General de Dueños de Autobuses de Santiago.

La donación fue entregada por dirigentes del gremio al Subsecretario de Transportes, quien agradeció el gesto de los empresarios.

El aporte, que alcanza a la cantidad de E° 10.996.000, será destinado a la construcción de policlínicas en las poblaciones del Gran Santiago.

ANIVERSARIO DEL INSTITUTO NACIONAL

Con una velada y un almuerzo será recordado mañana el aniversario de la fundación del Instituto Nacional, el primer establecimiento educacional estatal chileno, integrado después de la declaración de la Independencia Nacional, el 10 de agosto de 1813.

La velada tendrá lugar a las 11 de la mañana en el salón de honor del establecimiento y posteriormente, a las 12.30 horas organizado por la Dirección y el Centro de Padres y Apoderados, se servirá un almuerzo de camaradería en los salones del colegio.

Las adhesiones para el almuerzo se reciben hoy hasta las 13 horas, por la entrada del Instituto de Alonso Ovalle con San Diego.

CANDIDATOS CHILENOS AL PREMIO BERNARDO HOUSSAY

Hasta el 30 de Septiembre, término fue ampliado el plazo para que las instituciones científicas chilenas presenten candidatos al Premio "Bernardo Houssay" de 1974. El galardón es instituido por el Consejo Interamericano para la Educación, la Ciencia y la Cultura, (CIECC), de la Organización de Estados Americanos, O.E.A., para perpetuar la memoria del Dr. Houssay, "un hombre de ciencia que fue ejemplo constante de dedicación a la investigación, a la formación de investigadores y al progreso de la educación". El científico argentino ganó el Premio Nobel en 1947.

El Representante de la Secretaría General de la O.E.A. en Chile, Ricardo P. Hughes, informó que en esta oportunidad el galardón será concedido a un especialista en ciencias agropecuarias. Añadió que esta será la tercera vez que se otorgue este premio, considerado uno de los más importantes del mundo en el campo científico.

El galardón consiste en la cantidad de 30 mil dólares, el diploma correspondiente y, además, los costos de pasajes para dos personas desde el lugar de residencia hasta el lugar de la entrega de la distinción. Los ganadores anteriores fueron el biólogo peruano Dr. A. Hurtado y el químico argentino Profesor Venancio Deulofeu.

Según las bases del concurso, solamente se aceptarán candidatos presentados por las instituciones científicas de los países miembros. No se considerarán presentaciones individuales o de grupos de personas. Las postulaciones deberán ser dirigidas al Secretario General de la Organización de los Estados Americanos, Gral. Plaza, Washington, D.C. 20006, o también, a la Oficina de la O.E.A. en Santiago.

HOTELERA NACIONAL S. A.
HONSA

JUNTA EXTRAORDINARIA DE ACCIONISTAS

El Directorio de esta Sociedad acordó citar a los señores accionistas a Junta General Extraordinaria para el día 20 de agosto de 1974, a las 17 hrs., en el local social de José Miguel de la Barra N° 433, segundo piso. La reunión tendrá por objeto: Modificar la fecha de Balance de la Sociedad del 31 de diciembre de cada año al 30 de junio.

CIERRE DE REGISTRO DE ACCIONISTAS

Para los efectos de celebrar la Junta General Extraordinaria, el Registro de Accionistas permanecerá cerrado desde el 12 al 20 de agosto, ambas fechas inclusive.

Eugenio Fischer Villalón
Vicepresidente

Pablo Sahli Natermann
Gerente General

Ministerio de la Vivienda y Urbanismo

A LOS SEÑORES EMPLEADORES

El Decreto Ley Nº 539 publicado en el Diario Oficial del 28 de Junio de 1974, establece la obligatoriedad para los Empleadores del Sector Público y Privado de requerir de sus funcionarios activos o jubilados que por medio de una declaración jurada certifiquen ante ellos, el hecho de ser o no deudores hipotecarios de Corhabit, para retener el pago de los dividendos por medio del sistema de Descuento por Planilla.

Los formularios correspondientes para esta declaración jurada podrán ser retirados por los Señores Empleadores en una fecha próxima que oportunamente se comunicará, en las oficinas de las Delegaciones Zonales de Santiago y Regionales de Corhabit de Arica a Punta Arenas.

El Vicepresidente Ejecutivo

CORPORACION DE SERVICIOS HABITACIONALES

CORHABIT

época

BETTY FORD, PRIMERA DAMA DE EE UU.

La esposa del nuevo Presidente de los Estados Unidos, Elisabeth "Betty" Ford de 55 años, reina de belleza, bailarina y modelo en Nueva York en sus tiempos juveniles, reune optimas cualidades fisicas para convertirse en una de las más atractivas "Primera Dama" del pais.

Hay quien dice que podrá competir con Jacqueline Kennedy, actualmente señora Onassis, pero también es posible que no esté interesada en ello, porque parece preferir su cometido de abnegada esposa y de amante madre de familia.

Durante seis años estuvo casada con el representante comercial William Warren. El matrimonio fracasó porque —según la biografía oficial de la nueva Primera Dama— el marido se veia obligado por su profesión a pasar demasiado tiempo fuera de casa.

Elisabeth contrajo nuevo matrimonio con Gerald Ford hace 25 años.

El matrimonio, que da la impresión de haber estado siempre bien avenido, tiene 4 hijos. Michael de 24 años, y John de 22, ambos universitarios. Steven de 18 y Susan de 17, que están terminando los estudios de segunda enseñanza.

Padres e hijos esquian juntos, nadan juntos en su piscina privada y salen junto a comer en el campo.

Hasta hace poco, la señora Ford no habia pensado ni siquiera en la posibilidad de que su marido llegara a ser Presidente de los Estados Unidos. Tanto es asi que algunos meses antes de ser designado Vicepresidente, Gerald Ford le habia dicho que se retiraria de la politica al término de su nuevo periodo de 2 años en la Cámara de Representantes.

Cuando se comenzó a vislumbrar la posibilidad de que Ford se tuviera que hacer cargo de la Presidencia se le preguntó a la señora Ford si colaborará con su marido en la campaña presidencial de 1976, a los que respondió: "no iré por ese camino".

Al menos hasta ahora las dos principales preocupaciones de la nueva Primera Dama han sido su familia y el agudo dolor que le produce (y que ella procura disimular lo más posible) la distensión de un nervio del cuello.

Su entrega a la familia la puso de relieve el mismo Gerald Ford pasado diciembre cuando al jurar su cargo de Vicepresidente, la besó y le dijo: "mi querida esposa y madre de mis cuatro maravillosos hijos".

Nixon aparece ante las cámaras de televisión

NIXON SE FUE CON MUCHA PENA

WASHINGTON, 9 (EFE) — Richard Nixon se despidió hoy con lágrimas en los ojos de los funcionarios que han trabajado para él durante los últimos cinco años y medio en la Casa Blanca, poco antes de tomar un helicóptero con destino al Aeropuerto Militar de Andrews.

Nixon que anunció el jueves por la noche su decisión de dimitir, al mediodia de hoy (hora local), se reunió esta mañana en la sala este de la Casa Blanca con más de un centenar de colaboradores y funcionarios para despedirse.

"No contamos con una buena palabra en inglés", dijo Nixon en su mensaje de despedida. "La mejor que conozco es au revoir, nos volveremos a ver".

Los Nixon vuelan a California a bordo del avión presidencial. Cuando Gerald Ford jure su cargo, Nixon estará volando sobre norteamérica de camino a San Clemente. Su dimisión será efectiva en el momento de la jura de Ford (16.00 GMT).

En el mensaje, Nixon dijo "Me acuerdo de mi padre. Le habrian llamado un hombre pequeño, un hombre común. El no creia eso. Al principio era un motorista callejero, luego fue agricultor. Vendió su granja antes de que encontraran en ella petróleo. Luego fue tendero ... pero fue un gran hombre porque hizo su trabajo lo mejor posible en cualquier momento, y todos los puestos son importantes, sin tener en cuenta lo que ocurra".

Después con lágrimas de emoción en los ojos, Nixon dedicó un recuerdo a su madre.

"Mi madre, fue una santa Nadie escribiria un libro sobre ella, pero era una santa".

Luego citó a Theodore Roosevelt, quien escribió sobre la muerte de su hija y el dolor que tal desaparición le supuso, y Nixon subrayó que, sin embargo, Roosevelt continuó su carrera politica, llegó a ser presidente y un "hombre de verdad".

Finalmente, Nixon, dos antes de dejar de ser P... te de los Estados Unidos, citó a todos los miembros personal de la Casa B... que sirvan a su sucesor con misma dedicación que han servido a mi familia y a m... los Presidentes previos ... que muchos de vosotros ... beis estado aqui durante ... chos años".

Presente en la despedida ... ban el sucesor de Nixon, ... rald Ford y el Secretario ... tado norteamericano ... Kissinger, quien ha anu... ya que seguirá en su ... con la nueva administración.

FUTURO

WASHINGTON, 9 (AFP) ... lo menos 174.000 ... anuales percibirá el ex ... dente Richard Nixon por ... sos conceptos, al haber ... ciado voluntariamente ... cargo, lo que, según ... tos, le garantiza un pode... nanciero más que sufi... cluso brillante.

Esta cantidad se des... asi:

Una pensión vitalicia ... 60.000 dólares por año, ... nizaciones maximas ... de 96.000 dólares, para ... rio de su personal, ... complementaria de 18.0... lares por año, merced a ... pasado en la cámara ... nado y en la vicepresidencia.

El expresidente dis... por último, y con cargo ... bierno, de despachos ... char que elija.

Si Nixon hubiera pe... en su actitud de lucha ... el fin, su destitución ... ble por el senado lo ... inexorablemente privad... estas ventajas.

Los peritos estiman ... tre dos y cinco millones ... lares el valor de varias ... documentos personales ... ex jefe del ejecutivo ... dounidense.

APARECERAN DOS LIBROS SOBRE NIXON

NUEVA YORK 9 (AFP).- Dos libros sobre los acontecimientos que culminaron hoy con la renuncia del Presidente de Estados Unidos, Richard Nixon, serán publicados a principios de la semana próxima, se anunció hoy aqui.

Los libros se deben a iniciativas de los diarios New York Times y Washington Post y están ambos centrados sobre el escándalo Watergate (espionaje politico en perjuicio del partido Demócrata).

La edición preparada por Bantam Books, asociada al cotidiano neoyorquino, "El fin de una presidencia", relatará en mas de 400 páginas el asunto Watergate, incluyendo articulos ya aparecidos en ese diario, los cargos formulados contra el ex Presidente por la Comisión Judicial de la Cámara de Representantes y un ensayo original de 64 páginas.

TURCOS QUIEREN FORMAR FEDERACION CHIPRIOTA

ANKARA 9 (UPI).- El Primer Ministro, Bulent Ecevit, advirtió hoy que Turquia se opondrá a la ampliación de las conversaciones de paz en Chipre que se celebran en Ginebra, si Grecia rechaza su plan para el establecimiento de una federación chipriota a base de una administración turca y otra griega.

La segunda serie de conversaciones entre Turquia, Grecia y Gran Bretaña, paises garantes de la independencia de Chipre, habrá de ser ampliada mañana, de manera a incluir a dirigentes grecochipriotas y turcochipriotas.

Al rechazar los cargos griegos de que las tropas turcas han violado el acuerdo de alto el fuego firmado el 30 del mes pasado, en Ginebra, Ecevit expresó que era imposible ejecutar el convenio sin previo establecimiento de una zona de seguridad alrededor de las zonas controladas por los turcos.

SITUACION

NICOSIA 9 (DPA).- Calma General, con tiroteos aislados en algunos sectores, se registra hoy en la isla de Chipre, donde la comisión cuatripartita Grecia, Turquia, Gran Bretaña y la ONU prosigue los trabajos de delimitación de las zonas de control griego y turco.

Los integrantes de la comisión no tienen especiales dificultades para ponerse de acuerdo, a excepción del trazado de la linea de demarcación al oeste de Kyrenia, en el norte, en las proximidades de las localidades de Lapithos y Karawa.

Los planos con la delimitación propuesta serán llevados en vuelo especial a Ginebra, donde tienen lugar las deliberaciones de los tres estados comprometidos en la soberania de Chipre (Grecia, Turquia y Gran Bretaña), trascendió en medios chipriotas de las Naciones Unidas.

CONFERENCIA

ATENAS 9 (ANSA).- "Participaré en la conferencia de Ginebra para tutelar los derechos de los griegos-chipriotas", afirmó el Presidente de Chipre, Glafkos Klerides, dejando Atenas con destino a Ginebra.

En la capital griega Klerides mantuvo un coloquio con el Primer Ministro Griego, Kostantinos Karamanlis, para concertar una linea "conjunta" para adoptar en las labores de la conferencia.

La conferencia de Ginebra para la paz en Chipre se reanudó ayer a la tarde, ante la presencia de los ministros de relaciones exteriores de las potencias cogarantes de la república chipriota: el británico James Callaghan, el turco Turan Gunes y el griego Georges Mavros.

Las labores de ayer a la tarde se prolongaron durante dos horas y cuarto. La conferencia se reanudará hoy a las 17 GMT, a menos que sea postergada.

Ademas de los actuales encuentros bilaterales, los puntos en discusión son: el intercambio de prisioneros, la creación de una linea de demarcación, y la "normalización" de la situación en las poblaciones turcochipriotas situadas fuera de la zona "turca".

La atmósfera de la conferencia no es serena: aparte de los reflejos de la dimisión de Nixon, llegan continuamente noticias de la isla sobre combates que siembran aún victimas entre militares y civiles.

COMISIONES PORTUARIAS DE CHILE Y BOLIVIA SE REUNEN

LA PAZ, 9 (UPI).- Las comisiones portuarias de Bolivia y Chile se reunirán en esta capital, a partir del dos de septiembre, después de un receso de 16 meses.

El anuncio fue hecho hoy por el Cónsul General de Chile en esta capital, Rigoberto Diaz, luego de visitar la cancilleria para informar al gobierno que su pais aceptó la iniciativa formulada en este sentido por las autoridades de la paz.

Agregó que el evento dara lugar a que se discuta y solucione, entre otros, el problema de elevación de tarifas portuarias de parte de Chile, las que han sido reiteradamente objetadas por el gobierno boliviano.

En marzo del año pasado se realizó en la Paz la ultima reunión de las comisiones, habiendo terminado en total fracaso por las posiciones divergentes asumidas por los dos paises.

De acuerdo con la solicitud boliviana, el Consul chileno dijo que su pais aceptó que las comisiones tengan el nivel suficiente para arribar a conclusiones concretas sobre aspectos que interesan a ambos paises.

Bolivia utiliza los puertos chilenos de Arica y Antofagasta para su comercio exterior.

SVOBODA MUY MAL

PRAGA 9 (ANSA).- Las condiciones de salud del Presidente de la República checoslovaca, General Ludvik Svoboda, se agravaron inesperadamente hoy, lo que obligó a internarlo urgentemente en una clinica.

Un grupo de médicos especialistas- informa un comunicado emitido esta noche en la capital- se ocupa del tratamiento pertinente. Svoboda fue dado de alta el 25 de junio, tras dos meses de enfermedad. El 25 de abril sufrió una crisis cardiovascular y sus condiciones de salud eran "desesperadas". Inesperadamente mejoró y volvió a andar.

NOTABLES CAMBIOS DEL CLIMA EN PERU Y BOLIVI

LIMA, 9 (UPI).- Importantes cambios climáticos se vienen registrando a lo largo de todo el pais, según informaciones que llegan desde distintas ciudades, dando a conocer extraños fenómenos en las condiciones normales del clima.

Por lo general, durante el invierno, la costa permanece cubierta por nubes y las lloviznas son paralelas al frio más o menos intenso.

Sin embargo, en varias ciudades importantes se han registrado casos extraordinarios en los últimos dias. En Arequipa 800 kilómetros al sudeste de esta capital y a 2.300 metros sobre el nivel del mar, se han hecho presentes las fuertes lluvias, acompañadas de vientos huracanadas y bajas temperaturas nunca antes registradas.

En Ayacucho, ciudad de la Sierra Central, está lloviendo torrencialmente desde hace tres dias, lo que ha causado la inundación de varios locales importantes, como el del municipio.

De Huancayo, ciudad ubicada a 200 kilóm... Este de aquí, se informó ... lado que 21 menores de ... y 22 adultos mayores de ... habrian encontrado la ... causa de las bajas tem... registradas en los últ... dias.

BOLIVIA

LA PAZ, 9 (UPI).- Un fr... procedente de la Antár... determinado en Bolivia ... temperaturas, lluvias y ... durante las últimas 48 ...

La información ... proporcionada por el ... meteorológico de Bolivia ... que se agregó que es ... ble que a partir de hoy ... mejorar el estado del tiempo.

A causa del fuerte temp... sufrió ayer La Paz, el ... de esta capital se mantuvo ... do, debido a la escasa ... dad reinante.

Las malas condiciones atmosféricas han ... también trastornos en el ... ma vial, ocasionando ... accidentes automovilísticos ... con saldo de por lo menos ... docena de muertos, ... informaron las autoridades ... servicio de tránsito.

MAS SCOUTS PARA AMERICA PIDIO SECRETARIO DE O.E.A.

Galo Plaza

MIAMI, FLORIDA, 9 (AFP).- El Secretario General de la Organización de Estados Americanos (OEA), Galo Plaza, instó hoy al Movimiento Interamericano del Escoutismo para que trate de aumentar el número de afiliados de la América Latina.

"Con el valor que reconocemos al concepto del escoutismo y los programas que ofrece el movimiento y habida cuenta de que la mayoria de la población de la América Latina esta constituida por jóvenes, si ustedes están firmemente resueltos a apoyar y ampliar el movimiento, no hay razón que impida lograr en la presente década un notable aumento del número de afiliados en "América Latina", dijo Plaza en un discurso pronunciado en Miami en la IX Conferencia Scout Interamericana.

Plaza subrayó el hecho de que mientras en Estados Unidos hay un scout activo por cada 30 habitantes, en la América Latina la proporción es de uno por 1.500.

Noto que, "en el pasado, el escoutismo atraia al niño y al joven de los centros urbanos porque les ofrecia la oportunidad de entrar en contacto con la naturaleza" y agregó: "La expansión del movimiento a los medios rurales abre nuevos horizontes para la juventud del campo, que le permitirán conocer y aprovechar mejor y de manera más inteligente el medio que la rodea".

El secretario general también insistió en que el Movimiento Scout Interamericano se preocupe más de la preparación de la juventud para enfrentarse con los problemas actuales de la humanidad.

Cómo evitar el despilfarro de energia; cómo hacer producir más a la tierra conservando a su vez su fertilidad; cómo reducir la contaminación del ambiente, pueden ser temas fundamentalmente de nuevos programas que logren que la juventud se de cuenta de la naturaleza y gravedad de los problemas y de cómo pueden terminar por amenazar la propia vida del hombre", dijo al respecto.

DESORDENES EN ANGOLA

LISBOA, 9 (DPA).- Unos 200 detenidos en el curso de los desórdenes en los barrios africanos de Luanda, capital de Angola, han sido transportados al campo de internamiento de Sao Nicolau, en el sur del pais, abierto de nuevo tras su clausura después del cambio gubernamental en Lisboa.

Según comunicó la radio portuguesa, los detenidos son calificados de delincuentes comúnes.

Por otro lado, la Junta de Gobierno angolena ha creado con efecto inmediato un comando que coordinará las medidas militares para combatir el bandidismo en los barrios pobres, donde parece ser que elementos criminales están ganando la partida a activistas de las organizaciones guerrilleras.

En el curso de ayer jueves murieron en los desórdenes cuatro personas y 38 resultaron heridas. En los últimos tres dias se registraron 18 muertos y 154 heridos. Muchos africanos fueron detenidos por arrojar bombas incendiarias contra viviendas. Este método es el mas empleado para mantener los desórdenes, que están provocando el exodo de africanos que huyen de las afueras de Luanda hacia sus aldeas natales a miles.

SE ESTRELLO UN AVION DE LA ONU

OTTAWA, 9 (AFP).- Después de haberse estrellado esta mañana un avión de la ONU cerca de la frontera Libano-Siria, un portavoz del Ministerio canadiense de Defensa dijo esta tarde que se investigaba para confirmar si militares canadienses iban a bordo.

Por otro lado precisó que el contingente canadiense en la fuerza de las Naciones Unidas en Oriente Medio (FENU) no posee aparatos de tipo "Caribú", sino que utiliza unos "Buffalo", de caracteristicas semejantes.

El aparato que se estrelló fue descrito como siendo un "Caribú".

Por otro lado los militares canadienses destinados en Oriente Medio tienen a su cargo los transportes y las comunicaciones.

Según un comunicado de la dirección de la aviación siria, el avión de las Naciones Unidas fue derribado esta mañana cuando cruzaba un sector donde aviones israelies que violaron el espacio aereo sirio fueron blanco de la defensa antiaérea Siria.

Un portavoz sirio indicó que se formó una comisión de investigación y agregó que los tres miembros de la tripulación y seis pasajeros fueron hallados muertos por los equipos de socorro destacados al lugar del accidente.

DEPORTADO BOLIVIANO ATACANTE DE PAULO VI

MANILA, 9 (UPI).- El itinerante pintor boliviano Benjamin Mendoza y Amor, que cumplió cuatros años de cárcel por intento de homicidio en la persona del Papa en Manila, en 1970, fue deportado hoy ... mente.

El artista, de 39 años, ... aguileña, fue conducido ... centro de detención de ... ción al aeropuerto, y ... un avión de la linea ... Filipina que salia con ... a Tokio, en tránsito a Bora... Tahiti y el Perú.

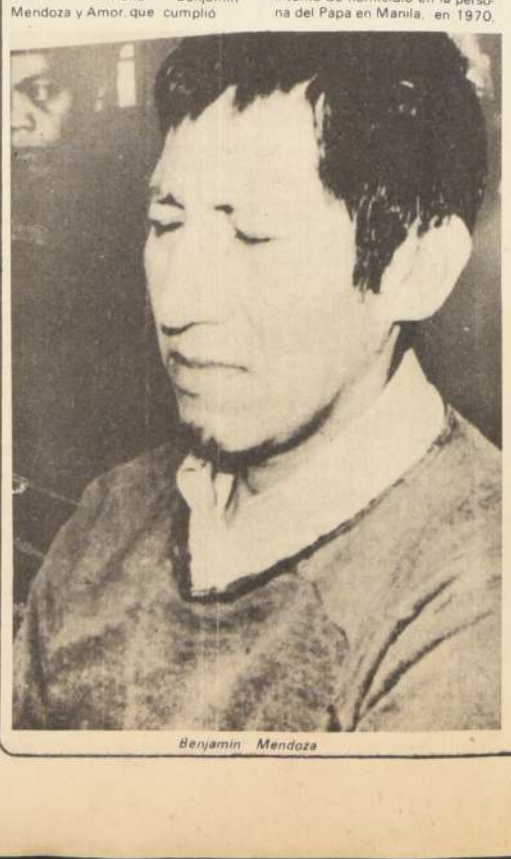

Benjamin Mendoza

Disfrazado de ... Mendoza logró entrar ... aeropuerto internacional ... Manila en la mañana del ... noviembre de 1970 y se ... zó sobre Paulo VI, que ... una peregrinación en ... paz, esgrimiendo un cu... 30 centímetros de largo.

Tras ser detenido el pin... mó que no quiso causar ... alguno a su Santidad, ... dramatizar su "protesta ... ca" contra la supersti... religión.

Juzgado y declarado ... de intento de homicidio ... en libertad el 14 de junio ... de servir la condena ma... cuatro años, menos los ... que se le descontaron ... buena conducta. Pero a ... la cárcel fue detenido de ... por las autoridades de ... ción hasta que se tra... deportación.

El pintor ha declarado ... lió de Bolivia hace unos 10 ... y que estuvo en varios ... Vino a Manila hace ... cinco años y adquirió ... reputación en los medios ... cos locales como ... surrealista ambidextro y ... na de exaltadas convic... anticlericales.

CAJA DE PREVISION DE EMPLEADOS PARTICULARES

OBLIGATORIEDAD DE PRESENTAR DECLARACION JURADA EN VIRTUD DE LO DISPUESTO EN EL DECRETO LEY Nº 539, DEL MINISTERIO DE LA VIVIENDA Y URBANISMO

1º Se pone en conocimiento de los Sres. Pensionados y Montepíadas que, de acuerdo a lo establecido en los Arts. 7º y 1º transitorio del referido Decreto Ley, deberán presentar antes del 25 de Setiembre de 1974 una Declaración Jurada, en formulario simple, suscrita por el interesado, en la cual se señale el hecho de ser o no deudor por créditos habitacionales concedidos por la CORPORACION DE SERVICIOS HABITACIONALES, CORPORACION DE LA VIVIENDA, CORPORACION DE MEJORAMIENTO URBANO Y CORPORACION DE OBRAS URBANAS, o bien beneficiario u ocupante de sitio, mediaguas, unidades progresivas o cualquiera otra solución habitacional proporcionada u obtenida de las instituciones señaladas.

El plazo vence impostergablemente el 25 de Setiembre de 1974; transcurrida esa fecha esta institución deberá retener el 20% de las pensiones, de retiro o montepío de quienes no hubiesen cumplido con la obligación de declarar y mientras no lo hagan.

2º A los señores imponentes pasivos cuyas pensiones se cancelan en Santiago, se les entregará el formulario de Declaración Jurada conjuntamente con sus boletines de pago de Agosto, y posteriormente se servirán devolverlas con los datos solicitados a la Oficina de Informaciones, ubicada en el hall principal del Edificio Central. Los señores pensionados de provincia, deberán hacer entrega de sus declaraciones en la Sucursal que paga sus pensiones.

Los señores pensionados de Santiago acogidos al sistema de depósito bancario, deberán retirar los formularios de la mencionada Oficina de Informaciones y devolvérsela una vez informada en sus datos.

3º Se hace presente que la Declaración Jurada solicitada la suscribirá el interesado, en dicho formulario, bajo fé de juramento y sin necesidad de ser refrendada ante Notario Público.

VICEPRESIDENTE EJECUTIVO

EXPECTACION POR BODA DE PAUL GETTY III

SIENA (ITALIA), 9 (EFE).- Nada de cierto en el anunciado matrimonio del "hippie de oro" Paul Gety III, que se anunció para el próximo lunes dia 12, en el ayuntamiento de Soiciville, pequeña localidad italiana situada a unos 20 kilómetros de la ciudad de Siena.

Paul Getty III contraeria matrimonio con la modelo fotográfica Martine Zacher, que perm...ieció junto a la madre del "Hippie de Oro" durante todo el tiempo de su secuestro. Martine vivia con Paul meses antes de que este fuera secuestrado en una céntrica plaza romana, frecuentada por artistas y drogadictos.

Según fuentes del municipio de Soiciville, ninguna petición de matrimonio ha sido presentada por el joven ni sus familiares, ni tampoco se hicieron los anuncios públicos y necesarios, según la ley, del caso. En cuanto a los medios próximos a la familia de la madre de Paul, Gail Harris divorciada de Getty II cuya residencia se encuentra en el citado municipio, ninguna declaración ni comentario ha sido hecho.

No obstante, multitud de fotógrafos van llegando a Soiciville, en espera del reportaje que seria uno de los del año, en importancia, parece sin embargo, que la exclusiva habria sido vendida a un semanario.

Martine se encuentra embarazada y declaró en dias pasados su deseo de que su hijo nazca en tierra italiana.

La residencia de los Getty "La Fuserna", ha sido instalada en una vieja casa de campo, remozada, y con todo género de lujo, con Gail y Paul se encuentran los hermanos de éste y algunos otros familiares, pero resulta dificil acercarse a la finca y menos obtener ninguna clase de declaración de los componentes del clan.

MADRID (España).— El Principe Carlos preside una sesión especial de Gabinete para debatir materias económicas al haber asumido poderes otorgados por el Jefe de Estado español Francisco Franco que convalece actualmente de una grave enfermedad (RADIOFOTO UPI).—

LA "BIA" LES CORTO la carrera. Guillermo Vega Monardes ("El Chacumbele"), superpesado pistolero, con 11 monras y dos homicidios a cuestas, y los reducidores Luis Acevedo Avilés y Fayes Jafalt Ahmad Higgi.

"CHACUMBELE" CONFESO 2 HOMICIDIOS, 11 MONRAS Y DELATO A SUS SECUACES

ASOMBROSAS confesiones entregó el pistolero Guillermo Vega Monardes, el temido "Chacumbele", cuya detención y primeras revelaciones entregáramos ayer en forma exclusiva en estas páginas.

Su historia delictiva linda en el folletín de tenebrosas páginas, donde se alternan los atracos a mano armada, saltos variados, matonajes y fríos asesinatos. Sus revólveres— porque este matón de avería usaba dos— vomitaron fuego en dos oportunidades para segar la vida de otros tantos hombres que osaron discutir su indesmentida fiereza.

En diciembre de 1972, acompañado de tétrico "El Colombo", alias delictuoso del hampón Roberto Navarro Silva, que fuera detenido junto a otros tres asaltantes hace cuatro años, "El Chacumbele" entró a las céntricas oficinas de LAN Chile y revent la caja de fondos. Cuarenta mil dólares de la época, vendidos en el pretérito mercado negro que engendró el fenecido régimen marxista, transformaron a este par en solventes amos del bajo fondo.

Vega Monardes, "El Chacumbele" sin embargo, tenía una roja estela criminosa.

HOMICIDIOS A BALA...

La noche del 22 de noviembre de 1971, El Chacumbele y algunos de sus secuaces, encaminaron sus pasos hacia los sórdidos vericuetos arrabaleros de Quinta Normal abajo. En un clandestino, de cuyo nombre no es preciso acordarse, nuestro nefando personaje apuró copiosas libaciones. Pero él y sus compinches no estaban solos. También había otros sujetos de mala catadura y dispuestos a dudar de las dotes de "choro pesado" del Chacumbele. La confesión de Vega Monardes no aclara como se produjo la gresca, pero es suficiente rescatar del relato que el rival no estaba armado, sino que buscaba la guapa definición con los puños. Pero El Chacumbele no estaba dispuesto a perder el tiempo. El tipo vivía apurado. Entonces echó mano a la sobaquera y desenfundó su calibre 32. Dos tiros bastaron para abatir al audaz Mauricio — así se llamaba o era conocido en el sórdido ambiente—.

Obviamente, nadie se quedó a esperar la llegada de la policía. Y de Vega Monardes nunca más se supo hasta que volvió a reaparecer ensangrentando el animado prostíbulo de "La Miguelina". Allá en calle Andes, pasado unas tres cuadras de Matucana.

Esa noche— un 17 de abril de 1973— también había otros parroquianos, con sed de bonicheras y mujeres. Pero donde hay mujeres hay celos. Un joven de 20 años, obnubilado por los vapores etílicos, vio en una rubia teñida el incentivo necesario para iniciar el flirt burdo y promiscuo. Pero ya Vega Monardes la tenía elegida y la arrebató de los brazos del mozalbete que osaba erigirse en rival aquella noche. Tal vez un reclamo, y la fiera del Chacumbele tronó en el salón, poniendo espanto en el resto de los parroquianos y asiladas. Quizás si un insulto, y ya el revólver cromado brillaba en la diestra del temido Vega Monardes. Y antes que el humo de los disparos se disipara, otra muesca, la segunda, esculpía el pistolero en su bitácora.

NO CAYO SOLO...

Lo demás, una serie interminable de robos a mano armada, con reventazón de cajas de caudales y monras en residencias particulares. Así fueron robando. El Chacumbele y su banda numerosos televisores, radios y joyas de incalculable valor. Una barra de oro, una cadena de platino, anillos y otras especies que, tasadas a ojo, dan un monto de 14 MILLONES DE ESCUDOS.

Pero El Chacumbele tenía más que contar. El duro pistolero fue aflojando y delató a otros compinches. Ya había caído aterrorizado su amigo de fechorías Roberto Navarro Silva, apodado "El Colombo". Y ayer personal de la Brigada Investigadora de Asaltos detuvo a sus reducidores.

Uno, Luis Acevedo Avilés, carecía de antecedentes policiales, aunque los inteligentes sabuesos de la BIA lo tenían "bajo control". El otro, un pájaro de cuentas de árabigo nombre, Fayes Jafalt Ahmad Higgi, consignaba dos órdenes de aprehensión pendientes por robo.

A estas horas, Guillermo Vega Monardes, alias El Chacumbele, ya le ha contado al juez buena parte de sus delitos. Y el pistolero deberá multiplicarse para relatar su historia delictual, ya que por los homicidios lo reclaman el Tercer y Noveno Juzgado del Crimen, amén de otros tribunales por sus cuantiosas monras.

SANGUINARIAS FECHORIAS DEL AUTOR DE GRAN ESCAMOTEO DE "LAN CHILE"

DIRECTOR DE OBRAS PUBLICAS FUE QUIEN DESCUBRIO DESFALCO

EN RELACION con el desfalco de que fue autora la funcionaria Eugenia Elvira Acosta Gálvez, de la Administración de Alcantarillado de Santiago, la Dirección General de Obras Públicas considera indispensable informar a la opinión pública lo siguiente:

1°.— Dicho acto constituye un hecho absolutamente aislado dentro del servicio, el que fue descubierto por el propio Director General, quien —ante la sospecha de ciertas anomalías— ordenó un arqueo de caja sorpresivo en la Dirección de Contabilidad y Finanzas;

2°.— Comprobada la irregularidad, esta Dirección General solicitó la acción personal de la Dirección General de Investigaciones. Simultáneamente presentó la demanda judicial correspondiente ante los Tribunales de Justicia;

3°.- se reitera que los intereses fiscales están permanente y apropiadamente cautelados. En cumplimiento de este deber y atribuciones que la ley 15.840 confiere a la Dirección General de Obras Públicas, en todos los organismos de su dependencia donde se manejan fondos o valores del Estado se realizan inspecciones periódicas que, sin dejar de ser rutinarias, se llevan a cabo sin aviso previo de ninguna naturaleza. Ing. Guillermo Barraza Arqueros Director General de Obras Públicas.

Dijo el "Chacal de La Faena":

"LA ASALTE PARA ROBARLE, PERO NO QUISE HERIRLA"

Ayer en la tarde fue puesto a disposición del Octavo Juzgado del Crimen el sanguinario asaltante Juan Antonio Palacios "El Chacal de La Faena".

La brigada policial de LA PATRIA conversó en forma exclusiva con el joven sujeto que la mañana del lunes pasado apuñaló a Gladys Caro Campos y a su pequeño hijo de 8 meses, Pablo Sandoval.

El diálogo fue breve, pero lo suficientemente contundente para exponer en sus más crudos entretelones la bestial acción.

— ¿Qué edad tienes?

— "22 años..."

— ¿Por qué asaltaste a la señora?

— "Para robarle... Para comer... Tenía hambre".

— ¿Era preciso apuñalarla?

— "No fue esa mi intención... Pero ella se resistió".

— ¿Y por qué también al niño?

— "Ya lo he dicho en los interrogatorios... No pensaba hacerle daño... Mientras yo forcejeaba con la señora Gladys, el niño se metió en medio... Al darme vuelta lo pasé a llevar... No era mi intención herirlo..."

— ¿A dónde huiste?

— "A Valparaíso... Me compré algunas cosas... Y compré comida".

— ¿Y los zapatos?

— "También... porque no tenía".

— ¿No pensaste que te iban a pillar?

— "Sí, lo pensé, aunque no todavía... Yo estoy consciente de lo que hice, de todo lo que pasó... También sé lo que me puede pasar..."

— ¿Antes habías cometido algún delito?

— "Robos... Varios robos cuando era chico... Lo hacía para comer... No por otra cosa... No tengo más que decirle..."

Y Palacios suelta el llanto. Viene un detective y se lo lleva de un brazo. Va esposado. Alguien nos advierte que no se puede hablar con el detenido. Pero la nota ya está hecha.

ADAMOL

JUAN ANTONIO PALACIOS, lloroso, quizás si arrepentido. Dejó gravemente heridos a puñaladas a una mujer y su hijo, para robarles. Ocurrió el lunes pasado en una casa de la población La Faena.

HORROROSA MUERTE DE UN ESCOLAR

No puede ser más dolorosa la muerte de ese escolar de 11 años de edad, Gregorio Jacobo López, quien protagonizó un lamentable y casual accidente en circunstancias que buscaba arcilla con el objeto de efectuar unos trabajos manuales.

El suceso alarmó a los menores, quienes inmediatamente comunicaron la tragedia a los padres del muchacho, los que finalmente lo rescataron desde el fondo de la quebrada y lo trasladaron al Hospital Regional de Antofagasta. Las gravísimas fracturas determinaron su muerte, pocos minutos más tarde.

NO HAY RECONSTITUCION DEL CRIMEN DEL HOTEL VALDIVIA

El Juez entregó la fatídica pieza N°3.

EL VEREDICTO del Magistrado titular del Octavo Juzgado del Crimen, Juan Rivas Larraín, es terminante ¡no hay reconstitución del crimen del pecaminoso Hotel Valdivia, el "mundialmente" conocido "nidito de amor" de Avenida Vicuña Mackenna 692. La razón, una de peso: "las piezas sumariales acumuladas, los minuciosos informes de los perito de la Brigada de Homicidios de Investigaciones, los balísticos y las confesiones del autor, el ex jugador de básquetbol de la "Unión Española" Mario Fleischmann, no dejan dudas de ninguna especie sobre la comisión del delito y configuran un homicidio. O sea, que no existen mayores contradicciones y todo está perfectamente claro, sin que exista el menor indicio que los dramáticos y sangrientos sucesos que se desarrollaron en el interior del lujoso dormitorio N° 3 ofrezcan contradicciones con las confesiones del autor.

Mario Fleischmann se encuentra ya declarado reo como autor del delito de homicidio y todas las diligencias apuntan hacia un rápido cierre del sumario.

LEVANTAN CLAUSURA

Una resolución emanada del Octavo Juzgado del Crimen hace entrega a sus propietarios del fatídico dormitorio N° 3, en cuyo interior encontró trágica muerte la dama María Edda Melo, que se encontraba herméticamente cerrado, más bien dicho clausurado, y a disposición del tribunal para las diligencias pertinentes.

La disposición mencionada, aleja definitivamente la posibilidad de que se proceda a la reconstitución del drama, como se esperaba. Ya no hay tal.

INFRAGANTI CAYO UN AUDAZ QUE TRATO DE SUPLANTAR A FISCAL MILITAR: ES CONTADOR

Fue puesto a disposición de la Fiscalía Militar el singular y desfachatado extorsionador Omar Antonio Canales León, un personaje realmente desconocido y que con una sangre fría y toda prueba suplantó nada menos que a un miembro del Servicio de Inteligencia Militar.

El extorsionador, que en su prontuario registraba dos órdenes de aprehensión por el delito de giro doloso de cheques, se dio maña para ponerse en contacto con la cónyuge del comerciante don Exequiel Díaz, a la sazón se encontraba viajando bajo la acusación de acaparamiento de mercaderías en su establecimiento comercial de la calle Macul con Irarrázaval. Así se disfrazó en la primera etapa de su extorsión como funcionario de la Sección Delitos Tributarios del Ministerio de Hacienda, para lo cual presentó nada menos que una tarjeta de identificación del Ministerio de Economía, donde hasta hace seis meses a la fecha trabajó en calidad de Contador. O sea, se trataba de un personaje que conocía al dedillo la fraseología administrativa y su ampuloso lenguaje convenció plenamente a la engañada esposa que se trataba de un funcionario de verdad.

Con emocionadas palabras le contó que se presentaba más bien como amigo de su esposo y que estaba dispuesto a ayudarlo. Era indispensable de acuerdo con su tesis, contratar de inmediato los servicios de un buen abogado. Y para ello y con el objeto de cumplir unos trámites preliminares ante la Fiscalía Militar solicitó la suma de 100 mil escudos.

EN LA TRAMPA

Sin embargo, la dama en referencia quedó de estudiar el problema y ese mismo día decidió entregar el dinero solicitado. Como su esposo no salía en libertad, estampó la denuncia de rigor ante el Ministerio de Defensa. La pesquisa quedó a cargo de los funcionarios del Servicio de Investigación de Delitos Económicos, quienes urdieron un sutil trampa para cazar al audaz extorsionador.

Ante sus reclamos, el hábil Omar Canales, la citó en la misma puerta de la Fiscalía Militar y simuló un golpe de efecto hablar con el magistrado del tribunal. Ya está todo listo, le dijo. Hable con el propio Fiscal y el decidió la libertad de su esposo. En esos momentos fue detenido ante su estupor. Ahora, confesó todo y se encuentra tras las rejas.

HORRIBLE MUERTE DE DOS COLEGIALAS EN ACCIDENTE

En un trágico y a la vez dramático accidente de carretera perecieron las hermanas Purísima del Carmen y Marina del Carmen Muñoz Marambio, de 17 y 14 años de edad respectivamente. Un suceso doloroso que se desarrolló a la altura del kilometro 137 del camino Longitudinal Sur, frente a San Fernando, y que de acuerdo con la versión del casi enloquecido chofer y de algunas testigos, tuvo su origen en la imprudencia de las víctimas las cuales atravesaron el camino a la carrera sin percatarse de que en esos instantes corría a velocidad, rumbo a Santiago, el furgón conducido por Erwin Ackerman Vial.

La verdad es que el conductor no dispuso ni de un segundo para evitar el doloroso desenlace y las dos hermanas fueron embestidas y arrastradas cerca de 20 metros antes de quedar tendidas y ensangrentadas en la carretera. Las múltiples fracturas en el cuerpo y en el cráneo determinaron la muerte de las dos colegialas.

Carla Aravena es Detective Cuarto:

UNA MUJER COMO TODAS...

Los hombres van y vienen por los pasillos del Cuartel de Investigaciones. Las máquinas de escribir repican con algunos intervalos. Son los partes policiales que van a la Prefectura.

"Se da cuenta de la detención"... "José Pérez González, chileno, nacido el 13 de..." Confesiones de delincuentes, frías líneas que van estereotipando una bitácora antisocial. Es la rutina de cada día para funcionarios generalmente rudos, hechos al compás criminoso que bulle en el arrabal, en los tugurios, en la calle. Son los rostros de siempre, o casi siempre. Sin embargo, de improviso, se nos aparece una sonrisa fresca, amable, bajo unos ojos juguetones y unos ademanes nerviosamente femeninos. Ahí está pulsando las teclas de una máquina de escribir. Es la detective cuarto Carla Aravena Mardones. De 22 años enfundados en unos blu jeans azules, una chomba pluma y un "montgomery" negro. Ah, también calza zuecos.

Carla termina de redactar un parte. "Estoy a sus órdenes..." dice y una risilla escapa de su boca y le ilumina la cara.

—¿Es la carrera policial para una mujer?

—**"Es una profesión como todas... Yo estudié dos años en la Escuela Técnica de Investigaciones y me preparon para desempeñarme bien... Aprendí judo, kárate y también a disparar armas de fuego... No era de las mejores tirando al blanco, pero sé lo necesario..."**

UNA "LEONA"

Un día, Carla fue con otro detective a detener a un exhibicionista que se paseaba desnudo en calle Serrano. El sujeto estaba drogado. Entonces fue preciso subir a un departamento cercano para aprehender a quien le había suministrado los alucinógenos. Pero el marihuanero se resistió y enfrentó al funcionario, sin darle importancia a la joven que le acompañaba.

—**"El tipo agredió a mi compañero y se inició una lucha... Este tuvo el infortunio de caer al suelo, golpeándose en la cabeza. Y momentáneamente quedó fuera de combate... Entonces me vi sola frente al agresor... Y bueno, ayudé a reducirlo..."**

Carla no se atreve a contarnos de buenas a primeras su valerosa acción. Por eso insistimos.

—¿Cómo lo redujiste?

—**"Bueno... A patadas, a combos... Como fuera... Después mi colega se recuperó y el sujeto rebelde comprendió que no sacaba nada con seguir oponiendo resistencia... Eso fue todo".**

Carla nos indica que recibió golpes en el estómago y algunos puntapiés en las piernas. Sin embargo, su compañero resultó mucho más magullado, con hematomas en la cabeza y una fractura en la mano.

MUJER COMO TODAS

—**"Sin ser feminista, creo que la mujer está en condiciones de alcanzar todos los ámbitos que abarca el hombre..."**

Carla lo sostiene diciéndolo con dulce naturalidad. Pero la duda nos asiste. ¿Una mujer detective sufre, siente, llora... y ama como toda mujer?

—**"Ese es un punto que se ha discutido mucho... Y me lo han dicho otros colegas acá en el Servicio... Ellos piensan que una se va endureciendo con la práctica de la actividad policial. Pero le puedo decir que es todo lo contrario. O por lo menos que no me afecta, ni creo que en el futuro tampoco... Yo siento pena y alegría, sufro por lo que ocurre a mi alrededor, me emociono como todas... Y también amo... ¡Sin amor no se puede vivir!"**

Le cuesta confesarnos que tiene novio. Tímidamente asiente y reconoce que trabaja también en el Servicio de Investigaciones. **"Tal vez algún día me case... A él no le disgusta que yo sea detective"**, nos cuenta, sin poder evitar el rubor que sube a sus mejillas.

VAMOS ANDANDO...

Aunque Carla sólo lleva siete meses en la policía civil, calcula que ha detenido a unas cincuenta personas. Sólo la diligencia con el exhibicionista y el traficante en marihuana le ha causado problemas. El resto ha aceptado "gustoso" acompañarla al Cuartel.

—**"Cuando una está empezando en esto, anda con la sospecha metida en la cabeza... Se imagina que todos son delincuentes. Pasa siempre... Es la novedad de detener a alguien... Pero he sorprendido en micros Matadero Palma a más de algún lanza..."**

Para los frescos, que gustan de molestar a las mujeres solas, y sobre todas buenasmozas como Carla, ella tiene la receta.

—**"Me han tocado varios... Además del espontáneo garabato se llevan una sorpresa desagradable. No imaginan oue una puede reaccionar bruscamente frente a una ofensa..."**

Le miramos los zuecos que calza. Ella lo advierte y nos explica.

—**"No crea... No me molestan. Por el contrario, a veces son un arma excelente de defensa..."**

¿Es que acaso la simpática Carla no usa su arma de servicio para enfrentar a un delincuente?

—**"Nunca la he usado... No concibo disparar contra una persona desarmada..."**

Ni siquiera lo creí conveniente para reducir al sujeto que nos agredió cuando lo fuimos a detener. Además, llevo muy grabada esa sentencia que nos enseñaron en la Escuela de Investigaciones: "No saques nunca el arma sin razón ni la guardes sin honor"... Creo que dice así, más o menos..."

UNA CARRERA HERMOSA

Y como si quisiera demostrarnos que ella es tan mujer, tan femenina, nos habla de sus gustos como cocinar **("dulces, tortas, postres, especialmente...")** y bordar **("aunque no como niña de las monjas, precisamente...")**. Además, estudió en el Liceo N° 4 de Niñas, tras venir desde la lluviosa ciudad de Traiguén.

—**"Para mí, ésta es una hermosa carrera, le repito... Sin embargo, si alguna joven quiere ingresar a Investigaciones, le recomiendo que lo piense bien... Este trabajo la absorbe. Yo me he entregado a esta profesión y no podría irme ya..."**

A pesar de su aparente timidez, de esa finura que emana de las palabras graciosas que salen de sus labios, de esos ademanes ciento por ciento femeninos, hay en su mirada la decisión férrea de ser una buena funcionaria. **("Nunca he sentido miedo...")**

Carla es la única mujer de la Brigada de Delitos Sexuales. Y se nos ocurre que la mascota de la unidad. Así también nos lo confirma su jefe, el inspector Alfredo Rossel.

—**"Carla es una eficiente funcionaria y cumple el trabajo igual que sus compañeros varones. Hace guardias y realiza diligencias ordenadas por los Tribunales... En la Brigada se ha ganado el cariño de todos".**

CARLA redacta un parte policial.

Resultados Generales del Club Hípico

PRIMERA CARRERA. 1.000 metros. Condicional para machos y hembras de 4 años que no hayan ganado E° 400.000 al 1°

1° (15) Propuesta, 53, por Trenzado y Propina del Stud "Los Montitos". Jinete C. Rivera. Bol 201.900. Pag 3.70
2° (13) Impresión 49. H. López. Bol 40.700. Pag 18.50
3° (9) Tirolazo, 52. J. Tobar. Bol 30.900. Pag 24.10
4° (14) Meridiana, 53. L. Gutiérrez. Bol 124.500. Pag 6.00
5° (5) Giovanni Pier, 56. E. Guajardo. Bol 281.400. Pag 2.70
6° (7) Norte Chico, 56. N. Urrutia. Bol 9.000. Pag 83.50
7° (3) El Afortunado, 56. J. Peerz. Bol 122.500. Pag 6.10
8° (10) Trenzadito, 52. R. Herrera. Bol 51.400. Pag 14.60
9° (12) Caldeña, 53. M. Ramírez. Bol 101.000. Pag 7.40
10° (2) Deliciosos, 56. L. Muñoz. Bol 36.200. Pag 20.80
11° (16) Señorona, 53. L. González. Bol 13.300. Pag 22.60
12° (8) Rey Minos, 56. V. Rojas. Bol 23.900. Pag 31.40
13° (11) Tusay, 56 C. Ojeda. Bol 11.800. Pag 63.70
14° (4) Embajador, 52. J. Quezada. Bol 5.100. Pag 147.40
Total Boletos Jugados: 1.073.600
GANADA por 1/2 cpo. y 1/2 cab. el 4° a pesc. y el 5° a pesc. Tpo: 1.03 4/5. Prep: V. Romo. No corrieron (1) Arre Demonio y (6) Lachimogeno. DIV. E° 3.20 y E° 1.90. E° 4.50 y E° 4.60.
ASI CORRIERON: TRENZADITO y MERIDIANA lucharon las primeras distancias. En tierra derecha MERIDIANA en punta seguida por Trenzadito y Propuesta en tercera ubicación. En los últimos 200 metros Meridiana todavía en la punta pero por el centro atacó PROPUESTA y la batió sin apelación.

SEGUNDA CARRERA. 1.000 metros. Condicional para machos y hembras de 4 años que no hayan ganado E° 400.000 al 1°

1° (11) GA GI, 49, por Gamal y Gildita del Stud "El Bote". Jinete S. Chávez. bol 6000 pag. 164.60
2° (9) Campesina 53 C. Leighton bol 120200 pag. 8.20
3° (3) Tostao 56 L. Muñoz bol 91800 pag. 10.80
4° (3) Directo 55 R. Jacquez bol 210100 pag. 4.70
5° (15) Sansovina 53 J. Barraza bol 117000 pag. 8.40
6° (5) Guerrillero 52 S. Rodríguez bol 294700 pag. 1.40
7° (14) Ruanda 49 J. González bol 48000 pag. 20.60
8° (4) Fiscal 52 E. Aguirre bol 149500 pag. 6.60
9° (12) Mama Telle 54 E. Guajardo bol 146600 pag. 6.70
10° (1) Apagon 56 L. Cifuentes bol 101200 pag. 9.80
11° (13) Perlona 53 S. Soto bol 34800 pag. 28.40
12° (8) Auditoria 53 M. Ramírez bol 49900 pag. 19.80
13° (6) Piu Presto 52 J. Quezada bol 12300 pag. 80.30
14° (10) Cautelosa 49 R. Herrera bol 8700 pag. 113.50
15° (16) Tasiarca 53 L. González bol 20300 pag. 48.70
TOTAL BOLETOS JUGADOS: 1.411.100
Ganada por 1/2 cpo. y 1 cpo. el 4° a 1 cpo. y el 5° a 1 cpo. tpo: 1.02 1/5. Prep: G. Melej. No corrio (2) Bogador. DIV. E° 164.60 y E° 24.10. E° 3.10 y E° 2.80.
ASI CORRIERON: Mama Telle puntero los primeros tramos seguida por Ga Gi. Desaparecieron las punteras y en los ultimos 100 metros GA GI paso a la vanguardia para defenderse de la reaccion de Campesina. Tostao tercero en postrero avance.

TERCERA CARRERA. 1.100 metros. Condicional para potrancas de 3 años que no hayan ganado E° 730.000 a la primera.

1° (13) QUEEN MARGARET, 49, por Ultimo Gauche y Quemira del Stud "La Reina". Jinete E. Moreno. Bol 270300. Pag 5.40
2° (4) Gamari 53 C. Leighton Bol 82200 Pag 17.70
3° (7) Jaelia 53 L. Muñoz Bol 280700 Pag 5.20
4° (15) Rupia 53 J. Miño Bol 60700 Pag 24
5° (12) Pichanguera 53 J. Barraza Bol 307200 Pag 4.70
6° (14) Rain 53 C. Rivera Bol 496900 Pag 2.90
7° (9) Mengana 49 J. Quezada Bol 68600 Pag 21.30
8° (10) Paranga 49 Fco González Bol 80800 Pag 18.10
9° (6) Inquietud 51 J. Trujillo Bol 10200 Pag 143
10° (2) Bokara 53 J. Duarte Bol 61800 Pag 23.60
11° (3) Escribana 51 C. Miranda Bol 33900 Pag 43
12° (11) Paveh 49 J. Leiva Bol 53800 Pag 27.10
13° (8) Maria Bernardita Bol 16300 Pag 89.50
14° (16) Scotland Baby 53 S. Soto Bol 37600 Pag 38.80
15° (1) Cachimba 53 L. González Bol 62700 Pag 25.30
16° (5) Imprenta 53 L. Cifuentes Bol 159800 Pag 9.10
TOTAL 2083500

GANADA por cab. y 2 cpos. el 4° a 1 cpo. y el 5° a 1 2 cpo. tpo: 1.09 1/5. Prep: M. Baeza G. Corrieron todas. DIV. E° 5.40 y E° 2.20. E° 5.50 y E° 2.50.
ASI CORRIERON: Maria Bernardita en punta y a continuacion Pichanguera y Queen Margaret. En tierra derecha Mengana en punta, Jaelia por los palos y Queen Margaret atacó por el centro. Cuando Queen Margaret saboreaba victoria amago en violento avance sus posiciones GAMARI muy abierta, que sucumbió solo a cabeza.

CUARTA CARRERA. 1.900 metros. (Indice 25-33). E° 830.000 al 1°. (PISTA COMBINADA 1 y 2)

1° (1) FURIBUNDO 56, por Daemon y Fragola del Stud "Piraña". Jinete: L. Gutierrez. Bol. 513.700. Pag. 2.90
2° (5) Amazon 51 C. Rivera Bol. 92.400. Pag. 16.20
3° (9) Welay 48 L. Toro Bol. 490.600. Pag. 1.10
4° (2) Django 55 V. Ubilla Bol. 122.200. Pag. 12.30
5° (6) Batral 49 S. Soto Bol. 102.900. Pag. 14.60
6° (4) Valedero 52 H. Ulloa. Bol. 80.800. Pag. 18.60
7° (8) Chispeador 48 R. Sagardia Bol. 62300. Pag. 24.10
8° (7) Postrera 49 E. Saurez Bol. 281.400. Pag. 5.30
9° (3) Landru 54 J. M. Aravena Bol. 396.600. Pag. 1.80
Total jugado: 2.142.900 boletos.
Ganada por 2 1/2 cpos. y 2 cpos. el 4° a pesc. y el 5° a 1/2 cab. Tpo: no se tomó. Prep: P. Bagu. Corrieron todos. Div. E° 2.90, 2.30, 2.60 y 1.60. Div. de la Apuesta Quintuple: al 1° lugar Furibundo con 1 vale, pagando E° 5.958.950, arrasando con todo el pozo de esta original apuesta.
ASI CORRIERON: Furibundo "pico" segundo pero en los 1.500 metros tomó el comando de las acciones. Entró a la recta con ventaja y en los tramos finales, sofrenado, se distanció aun más del lote. Amazon salió del grupo y algo desconto. Welay avanzó por fuera y cuarto Django, que corrió arriero.

QUINTA CARRERA. 1.800 metros. ESPECIAL Premio "Filibustero" E° 1.050.000 al 1°. Pista combinada 1 y 2. Juego a ganador y Dupla Inexacta.

1° (5) KAMPUR, 48, por Bokara y Katy del Stud "Guzo". Jinete: L. Gonzalez. Bol 206900. Pag 4.80
2° (2) Internacional 57. J. M. Aravena. Bol 624900. Pag 1.60
3° (1) Estreno 60. J. Pérez. Bol 213700. Pag 4.60
4° (6) Ojos Claros 48. E. Suárez. Bol 217500. Pag 4.50
5° (3) Principal 53. E. Guajardo. Bol 118600. Pag 8.30
6° (4) Escondido 48. R. Sagardia. Bol 28400. Pag 34.80
Total Boletos Jugados: 1410000
GANADA por 1 1/2 cpo. y 1/2 pesc. el 4° a 3 cpos. el 5° a 1 cpos. y el 6° a 8 cpos. Tpo: 1.49 2/5. Prep: O. González. Corrieron todos. Dividendo a ganador E° 4.80. Pluta ganadora la N° 8 E° 4.80.

SEXTA CARRERA 1.000 mts. (Indice 16-20)

1° (9) TOGO 52, por Daemon y Sakishima del Stud "Rifes". jinete H. Ulloa bol. 193.700 pag. 7.40
2° (12) Pumanque 50 A. Trujillo bol. 143.500 pag. 10
3° (13) Valentón 51 R. Jacquez bol. 265.800 pag. 5.40
4° (5) Constelación 53 G. Sandoval bol. 80.900 pag. 17.70
5° (11) La Maddalena 50 E. Suárez bol. 57.100 pag. 25
6° (7) Fandango 52 F. González descartado.
7° (4) Bernontia 53 E. Guzmán bol. 124.700 pag. 11.50
8° (10) Aspis 50 J. M. Aravena bol. 424.200 pag. 3.40
9° (8) Linda Piba 52 J. Aliaga bol. 134.700 pag. 10.60
10° (6) Isla Guapi 53 O. Vergara bol. 332.900 pag. 4.30
11° (14) Vaporoso 50 S. Soto bol. 263.300 pag. 5.40
12° (2) Insectario 54 M. Ramirez bol. 21.600 pag. 66.20
Total boletos jugados 2.042.400
Ganada por 2 cpos. y 1/2 cpo. el 4° a cab. y el 5° a 2 cpos. Tpo: 1.01 2/5. Prep: R. Cruz. No corrieron (1) Husoro y (3) Pochoquita. DIV. E° 7.40, 2.50, 3.30, 2.20.
ASI CORRIERON: Togo actuó tercero en las primeras distancias para ubicarse en la delantera en tierra derecha en el punto de privilegio y afirmarse frente al avance de Pumanque, que lo escoltó a dos largos. Tercero en tardío avance Valentón. Defeccionó el favorito ASPIS, que estuvo en punta y decayó ya en el derecho.

SEPTIMA CARRERA. 1.000 metros. Indice 10 al 15.

1° (13) AVALUADA, 51 por Estuardo II y Acreditada del Stud "Kennedy". Jinete L. Muñoz. Bol. 358.600. Pag. 5.80
2° (5) Five Stars 54. L. González. Bol. 441.800. Pag. 4.70
1° (8) Cazuela, 53. R. Claveria. Bol. 254.700. Pag. 8.20
4° (4) Tsushima, 55. N. Urrutia. Bol. 32.600. Pag. 63.80
5° (14) Barroca, 51. Rivera. Bol. 102.600. Pag. 20.30
6° (3) Colombina, 56. E. Guajardo. Bol. 203.900. Pag. 10.20
7° (15) Niñita Dyna, 51. R. Jacquez. Bol. 372.200. Pag. 5.60.
8° (1) Black Diamond, 55. V. Ubilla. Bol. 266.100. Pag. 7.80
9° (10) Sporting Girl 52. R. Jaque. Bol. 86.400. Pag. 24.10
10° (6) Armeliano, 53. E. Suárez. descartado.
11° (2) Monisima, 52. V. Rojas, corral. Pag. 7.80
12° (7) Barullo, 52. C. Miranda. Bol. 117.400. Pag. 17.70
13° (9) Khan, 53. R. Sagardia. Corral. Pag. 24.10
14° (11) Nearcofila, 52. L. Rivera. Bol. 52.000. Pag. 40
15° (16) Preciso, 51. S. Soto. Bol. 56.400. Pag. 36.90
16° (12) Octubre, 52. J. M. Aravena. Bol. 627.300. Pag. 3.30
Total de boletos jugados: 2.972.000
Ganada por 2 1/2 cpos. y 1 1/2 cpo., el 4° a 1/2 cpo. y el 5° a 1 cpo. Tpo: 1.01 4/5. Prep: A. Bagu. Corrieron todos. Div. E° 5.80, E° 2.50, E° 1.80 y E° 3.40.
ASI CORRIERON: SPORTING GIRL y COLOMBINA en la delantera en los primeros tramos. En la recta AVALUADA por dentro paso a la delantera y se distanció tres cuerpos.

OCTAVA CARRERA. 1.100 Metros. Condicional.

1° (11) INES DE SUAREZ, 53, por Barbieri y Naishabu. Stud Los Pinos. Jinete: C. Rivera.
2° (2) Criterium Belle, 53. J. R. J. R. Cifuentes
3° (9) Girly, 53. C. Leighton.
4° (5) Fantan, 49. E. Aguirre
5° (14) Pill, 53. Suárez.
6° (10) Incaica, 51. J. Aliga
7° (7) Tropical, 51. J. RTrujillo
8° (4) Ficha, 53. H. L. González.
GANADA por 1/2 pescuezo, el 3° a 2 1/2 cpo. Tiempo: 1.082/5. No corrió el 12 Licenza y el 13 Maloica. Div. E° 4.60, 1.40, 1.50 y 1.40.
ASI CORRIERON: Una densa neblina invadio la pista. En tierra derecha se vió a CRITERIUM BELLE en la delantera por los palos. Por segunda linea avanzó como tromba INES DE SUAREZ, que en el mismo disco sacó 1/2 pescuezo a su favor. En avance muy abierta GIRLY tercera, Cuarto Fantan.

NOVENA CARRERA. 1.100 Metros. Condicional para potrillos de 3 años ganadores. E° 730.000 al 1°

1° (1) ENERGICO, 57, por Shearwater y Cuentas Claras, del Stud "Nelson". Jinete: E. Guajardo. Bol. 839.400. Pag. 3.40.
2° (5) Congreso, 52. S. Soto. Bol. 421.600. Pag. 6.70.
3° (10) Mouret, 52. J. M. Aravena. Bol. 790.800. Pag. 3.60.
4° (3) Arcadio, 52. L. Gonzalez. Bol. 179.300. Pag. 15.70.
5° (12) Retraído, 53. C. Leighton. Bol. 166.600. Pag. 16.90.
6° (7) Cuatro Vientos, 52. C. Rivera. Bol. 95.000. Pag. 29.70.
7° (11) Odioso, 52. A. Poblete. Bol. 332.400. Pag. 1.50.
8° (4) Campo Lindo, 52. L. Cifuentes. Bol. 261.200. Pag. 10.80.
9° (8) El Torito, 53. O. Vergara. Bol. 138.300. Pag. 20.40.
10° (9) Gonchi, 52. J. Aliaga. Bol. 129.100. Pag. 21.80.
11° (6) Cripello, 48. E. Moreno. Bol. 212.800. Pag. 13.30.
12° (13) Swing, 52. L. Muñoz. Bol. 70.700. Pag. 39.80.
13° (2) Calvert, 55. G. Sandoval. Bol. 387.000. Pag. 7.30.
Total de boletos jugados: 4.024.200.
GANADA por 1 1/2 cpo. y 3/4 cpo. el 4° a 1 1/2 cpo. y el 5° a cab. Tiempo: 1.07. Preparador: A. Abarca. Corrieron todos. Div. E° 3.40, y E° 1.70, E° 2.10, y E° 1.70.

ASI CORRIERON. Cuando los competidores aparecieron a la vista del público se vió Enérgico tomar la delantera para desprenderse rápidamente en buena forma el ataque de CONGRESO, su más inmediato escolta. Por los palos tapado, se deslizo MOURET y completaba el cuadro el ganador Arcadio, que estuvo entre los punteros.

DECIMA CARRERA. 1.000 metros. Indice: 6 al 2

E° 290.000 al 1°

1° (5) LE FIGARO, 54 por Prólogo y Adelaida de Espinoza. Jinete: J. Barraza. Bol. 795.800 zpag. 3.80
2° (8) Fé Ciega, 52. H. Ulloa. Bol. 419.800 Pag. 7.10
3° (11) Tannu Tuva, 51. J. Carrasco. Descartada
4° (3) Krodamia, 54. S. Soto. Bol. 357.400 Pag. 8.40
5° (4) La España, 53. E. Guzmán. Bol. 456.700 Pag. 6.60
6° (1) Colega, 54. O. Vergara. Bol. 500.200 Pag. 6.
7° (10) Subversivo, 52. C. Rivera. Bol. 93.300 Pag. 32.10
8° (7) Cri Cri, 52. J. M. Aravena. Bol. 616.100 Pag. 4.90
9° (9) Marsellesa, 52. L. Muñoz. Bol. 636.000 Pag. 4.70
10° (2) Don Lolito, 52. L. González, corral. Pag. 6.
11° (13) Voy y Vuelvo, 51. R. Sagardia. Bol. 117.400 Pag. 25.80
12° (12) Siutiquillo, 50. S. Rodriguez. Bol. 133.200 Pag. 22.90
13° (6) Lonely, 54. Fco. González. Bol. 155.700 Pag. 19.20.
Total de boletos jugados: 4.281.600
Ganada por 3 1/2 cpos. y 2 cpos. el 4° a 1/2 cpo. y el 5° a 1 cpo. Tpo: 1.101. Prep: J. Melero. Corrieron todos. Div. E° 1.80, E° 2.50 y E° 3.30.
ASI CORRIERON: Con amplio margen de ventaja apareció FIGARO en la delantera. Dos cuerpos en la recta que luego aumentó con su jinete mirando el panorama. Por los palos intentó avanzar CIEGA, pero cuando nada podia cambiar el resultado TANNU, descartada, también se proyectó por fuera.

DECIMOPRIMERA CARRERA. 1.000 Metros. (Indice 23-33). 360.000 al 1°

1° (3) BIG PRINCESS, 56, por Bristol y Big Queen de "Don Calixto". Jinete: C. Leighton. Bol. 532.300. Pag. 8.80
2° (7) Democracia, 54. L. Muñoz. Bol. 617.600. Pag. 7.60
3° (5) Ojinegra, 55. J. Aliaga. Bol. 421.000. Pag. 11.10
4° (10) Latifundio, 52. L. Cifuentes. Bol. 695.000. Pag. 8.70
5° (14) Pasatiempo, 50. L. Toro. Bol. 453.100. Pag. 10.30
6° (12) Cherry, 50. E. Suárez. Bol. 585.700. Pag. 9.
7° (9) Puerto Rico, 53. G. Sandoval. Bol. 124.100. Pag. 11.
8° (8) Allen Clei, 53. E. Guzmán. Bol. 137.600. Pag. 31.90.
9° (15) Guau Guau, 49. R. Sagardia. Bol. 160.100. Pag. 29.
10° (1) Escorial, 60. V. Ubilla. Bol. 50.100. Pag. 93.10.
11° (6) Alcaraz, 53. M. Ramiez. Bol. 121.600. Pag. 38.40.
12° (11) Señorito, 51. J. Miño. Bol. 130.400. Pag. 35.80.
13° (13) Haragán, 50. L. González. Bol. 1.507.600. Pag. 3.10.
14° (16) Laura C. 48. R. Jacquez. Bol. 632.400. Pag. 7.40.
15° (2) Arribano, 59. L. Gutiérrez. Bol. 403.100. Pag. 11.80.
16° (4) Esterly, 56. J. Pérez. Bol. 92.800. Pag. 50.30.
Total de boletos jugados: 3.322.500
GANADA por 1 cpo. y 1/2 cpo. el 4° a cab. y el 5° a cab. Tpo: Preparador: A. Vodanovic. Corrieron todos. DIV. E
E° 3.20, E° 2.90 y E° 3.
ASI CORRIERON: Solo en la recta se divisaron los corredores con BIG PRINCESS cortada dos largos en la delantera. Sostuvo del avance por los medios de DEMOCRACIA y más abierto diamente se hizo presente OJINEGRA. El favorito HARAGAN honor al nombre pues se notó muy flojo.

Se rehabilitó de fracaso anterior:

KAMPUR, FULMINANTE AVANCE A BAJO PESO

KAMPUR, que el domingo recién pasado había llegado ultimo de Gangocho cargando 59 kilos, se impuso en fuerte avance sobre el gran favorito INTERNACIONAL en los 1.800 metros de la Carrera Especial "Filibustero" disputada ante regular asistencia en el Club Hípico.

El hijo de Bokara, que fue conducido en forma magistral por Luis González, puso para el recorrido el registro de 1.49 2/5. Tercero llegó ESTRENO, que dispensó ventajas en el peso a todos los rivales. Cuarto OJOS CLAROS, quinto Principal que está sintiendo firme el peso de los años y último ESCONDIDO, que no abandonó esa ubicación en el curso de la prueba.

DESARROLLO

En las primeras distancias lucharon INTERNACIONAL Y KAMPUR por el comando de las acciones y a continuación se ubicaron ESTRENO, Principal, Ojos Claros y último Escondido.

Al promediar la "variante" el latigo de INTERNACIONAL apuró las acciones y se distanció dos cuerpos de Kampur, en tanto que por lado exterior se ubicó en la tercera posición ESTRENO y cuarto Principal.

Ya en la faja decisiva el puntero INTERNACIONAL tomó por el lado interior y KAMPUR por segunda linea a su siga mientras ESTRENO, más abierto, terciaba en la lucha final.

A 400 metros del disco KAMPUR logró quebrar la resistencia de Internacional y desprenderse para batirlo por 1 1/2 cuerpos. Tercero se mantuvo Estreno.

Una victoria concluyente de KAMPUR, cuyo piloto guardó energías para las finales y que con la "oblea" de 48 kilos se rehabilitó ampliamente de su anterior defección. Excelente reaparecida de INTERNACIONAL, que respondió a sus aprontes pero, indudablemente, le faltaba el apretón. En una proxima será muy difícil bajarle el moño.

10 vales a E° 1.161.030:

LE FIGARO, FACIL FINAL PARA APUESTA QUINTUPLE

Desde la primera etapa partió entonada la Apuesta Quintuple, jugaron un total de 97.988 vales. El ganador TOGO (9) con 6.840 vales que quedaron con un valor nominal de E° 2.510.
En la segunda etapa se desgranó el chocio: AVALUADA (13), con un total de 846 vales, que quedaron con valor nominal de E° 20.250.
En el tercer "pase" el triunfo correspondió a Inés de Suárez (1) con 143 vales que quedaron con valor nominal de E° 115.990.
En el penultimo salto la victoria para ENERGICO (1) con 4 vales que quedaron con valor nominal de E° 404.540.
La distribución en el remate final fue la siguiente:

COLEGA	5 vales	LONELY	
KRODANIA	2 vales	CRI CRI	
LA ESPAÑA	5 vales	FE CIEGA	
LE FIGARO	10 vales	MARSELLESA	

El ganador Le Figaro (5) con 10 vales que quedaron con definitivo de E° 1.161.030. El segundo lugar FE CIEGA (8) con valor de E° 552.870 y el tercer lugar lo dio KRODAMIA (3) vales de valor de E° 829.300. Krodamia llegó en el cuarto lugar dio el tercer dividendo de la Quintuple por haber descartada Tannu Tuva.

Apuesta Cuádruple:

EL UNICO VALE APOSTA A FURIBUNDO: E° 5.958.9

Con un total de 34.094 vales se inició la Apuesta Cuádruple del Club Hípico. La ganadora PROPUESTA (15) tenía 7.996 vales que quedaron con un valor nominal de E° 750.
En el segundo pase la ganadora GA GI (11) dio un tremendo golpe. Solo contabilizó 14 vales que quedaron con valor nominal de E° 425.640.
En la tercera etapa Margaret (13), que fue cedora por cabeza, un que quedó con valor E° 5.958.950.
Y en el remate el juego fué canjeado FURIBUNDO (1) que galope repartiendo un do definitivo de E° 5.958

SEAN NACIONALES O EXTRANJEROS:

PROHIBIDO INGRESO AL PA DE LOS ENEMIGOS DE CHIL

El gobierno, por medio del DL 604, que se publica en el Diario Oficial de hoy, prohibe la entrada al territorio nacional de las personas, nacionales o extranjeras, que propaguen o fomenten, de palabra o por escrito o por cualquier otro medio, doctrinas que tiendan a destruir o alterar por la violencia el orden social del país o su sistema de gobierno; los que estén sindicados o tengan reputación de ser agitadores o activistas de tales doctrinas y, en general, los que ejecutan hechos que las leyes chilenas califiquen de delito contra la seguridad exterior, la soberanía nacional, la seguridad interior o el orden público del país y los que realicen actos contrarios a los intereses de Chile, o que a juicio del Gobierno constituyan un peligro para el Estado.
Agrega el DL que en los casos de chilenos, el Ministerio del Interior dictará un Decreto Supremo prohibiendo su ingreso al país, y la autoridad administrativa correspondiente ordenará la cancelación del pasaporte.
Establece también la disposición legal que los chilenos afectados con esta medida podrán pedir, a través del Consulado correspondiente, que el Ministro del Interior los autorice para ingresar al territorio nacional. Si el Ministro estimara procedente la petición dictará un Decreto Supremo fundado acogiéndola.
El mismo Decreto las penas que reciben estando afectos prohibición ingresar tinamente al país, lo las personas que los ocultén o proporcionen del culpable del delito nado.

¡Desesperación en Palestino!

INTERNACIONAL NO JUEGA MAÑA

Nerviosa espera de los dirigentes de Palestino en el dia de ayer, debido al problema que se suscitó con la actitud del Club Internacional de Porto Alegre, al poner dificultades para venir a Chile a participar en un torneo internacional, en el cual además de los brasileños estaban Colo Colo, Independiente de Argentina y el club de coloni a.
El telefono de la sede de calle Santo Domingo ayer sonó intensamente y los dirigentes encargados del club debieron responder a las mil preguntas sobre la situación.
Al cierre de esta edición, permanecían aun reunidos al frente de Rolando Halabi, presidente de la quien adelantó que blemente se sabría algo.
Lo más probable lleguen mañana y juegue ximo martes, ya que Eso junto a Pedro Fonzalida tenido una serie de para solucionar el pro no jugar Internacional zaron los contactos Racing de Buenos Ai club que jugaría el concreto es que para no hay ninguna, pues ver futbol internacional la negativa de los dir club que prestigia e Figueroa.

POR CAER EXPLOTADOR DE LA CAJERA

En cualquier momento puede ser detenido el jugador de O'Higgins, Hernán Duarte Ravello, quien explotaba a la cajera que desfalcó, en dos meses 10 millones de escudos a la Administración del Alcantarillado de Santiago.
El auto en que huía, fue hallado por Investigaciones a pocos momentos de su abandono, en un garage de la Gran Avenida. Al cierre de esta edición, los sabuesos de Investigaciones pisaban los talones del explotador.

HA TERMINAD

(Viene de la 1a. pág.)

ria de marina en El Toro, en viaje desde Washington.
Cuando abandonó la Casa Blanca hoy, con rumbo a su residencia en California, Nixon hizo la señal de la victoria con los dedos de una mano y algunas personas le devolvieron el gesto.
Tras una emocionada despedida de ayudantes y miembros del Gabinete, el ex Primer Mi rio partió en la nave p reacción que él llamó "Sin 1976, la que fue sustitu como cortesía final. Estre el aire, Gerald Ford jurab sión como nuevo Presi de Estados Unidos.
Con Nixon viajaron su es Pat, su hija Tricia con su e Edward Cox, y Stephen B Secretario de Citas.

SANTIAGO, SABADO 10 DE AGOSTO DE 1974

La Patria

SEGUNDO CUERPO

BOXEO

CAMPEONATO de Novicios y Preselección de la Asociación Santiago, desde las 19 horas en el Club México. Categoría Gallo: Nicolás Guerra (México); Marcelino Rojas (Barrancas); Gabriel Cárcamo (Sederap); Manuel Lara (Mademsa); Carlos Cambiazo (Colo Colo); Fernando Aguayo (Sederap). Categoría Pluma: Fidel Coñuenao (Sederap); Mario Sandoval (Barrancas). Categoría M. M. Ligero: Rubén Alvarado (Barrancas); Juan Arriagada (México). Categoría M. Mediano: Hipólito Pereira (México); Luis Valencia (Barrancas). En AVEZADOS: Fernando Poblete (Sederap); Ricardo Pardo (Recoleta); serie de los moscas, Luis Sotelo (México); Guillermo Acevedo (Mademsa); mosca, y Carlos Maltés (Lamparas); Oliva). Freddy Baez (México); peso pluma.

CARTELERA DEPORTIVA

TENIS DE MESA

CUARTA fecha de la "Liga Nacional de Clubes". Hoy desde las 17 horas: Ingeniería-Lord Cochrane; Unión Española-Colo Colo y Club Hípico-Simón Bolívar. Mañana: Lautaro-Codelco; El Mercurio-Manuel Barahona; Hipódromo Chile-Stadio Italiano, desde las 16 horas. Los clubes nombrados en primer término hacen de locales. En damas: Hipódromo Chile-Stadio Italiano, a las 15 horas.

LEVANTAMIENTO DE PESAS

EN EL gimnasio "Victorino Lastarria", desde las 17.30 horas. Control para Adultos. Participarán calificados atletas de nuestro medio. Destacan los seleccionados Juan Sánchez, Luis Muraro, Patricio Ramírez, Eduardo Pérez y Manuel Flores. Organiza la Federación de Levantamiento de Pesas.

ATLETISMO

DECIMO Primer Campeonato "Guillermo García Huidobro". Esta tarde, primera etapa desde las 15.30 horas. Participan atletas de todos los clubes capitalinos. El número de inscritos supera los 300 especialistas. El programa de hoy consulta finales de 400 metros planos damas; 10.000 metros planos varones; 100 metros varones; lanzamiento del dardo varones; 800 metros planos damas; salto largo varones y damas; 100 metros damas; 400 metros varones; 3.000 metros con obstáculos; 110 metros vallas varones; postas 4x100 en damas y varones; salto con garrocha; lanzamiento bala; lanzamiento disco varones y salto alto damas. La segunda etapa se desarrollará mañana desde las 9.15 horas.

—xOx—

Pruebas organizadas por el Club Zorobabel González entre las 15.30 y 18.30 horas. Programa: marcha para todo competidor. Partida desde Estado con Huérfanos. Se sigue por: Alameda (acera norte) hasta Plaza Bulnes. Vuelta por Alameda (acera sur), Diagonal Paraguay, Viçuña Mackenna, Plaza Italia, Avda. José María Caro 21 de Mayo hasta Estado con Huérfanos. A continuación se efectuarán carreras para atletas de todas las edades.

VOLEIBOL

PARTIDOS en seis gimnasios por la quinta fecha del Torneo Oficial de la Asociación Santiago. En STADIO ITALIANO (Desde las 16 horas): Stadio Italiano-Barrancas (Damas Infantiles); Stadio Italiano UC (Damas Juveniles); Excelsior-Barrancas (Varones Juveniles) y Stadio Italiano-Antumapu (Damas Honor). En MANUEL DE SALAS (Desde las 17 horas): Banco Central-Polpaico (V. J.) Manuel de Salas-YMCA Santiago (V. J.) y Manuel de Salas-Universidad de Chile "A" (V. H.). En la UTE (Desde las 16 horas): UTE Vida Sana (V. H.); UTE Manquehue (D. H.); UTE Polpaico (D. J.) y UTE Stadio Italiano (V. J.). En Universidad Católica (Desde las 19 horas): UC "B" San Bernardo "B" (V. J.) y UC Sirio (D. H.). En UNION ESPAÑOLA (Desde las 18 horas): Unión Manuel de Salas (D. J.); Unión Manuel de Salas (D. H.) y Unión Stadio Italiano "A" (V. H.). En MANQUEHUE (Desde las 19.30 horas): Manquehue YMCA Santiago (D. J.) y Manquehue Antumapu (V. J.). La fecha prosigue mañana.

AJEDREZ

SEGUNDA fecha de la "Copa Chile". Los partidos, cincuenta en total, se inician a las 15 horas en el local del Instituto Nacional. Los encuentros de revancha se realizarán mañana desde las 9.30 horas.

CICLISMO

MAÑANA domingo Gran Premio Cycles Cóndor, desde las 9 horas. Circuito en el Parque O'Higgins. Pruebas para todas las categorías del Escalafón Nacional. Además, habrá una carrera especial para jóvenes de 12 a 14 años en bicicletas Mini.

HOCKEY-CESPED

FINALIZA rueda inicial del Torneo Nacional. Esta tarde en la cancha de Manquehue: Country Club "A" Concepción "B" y Concepción "A"-Manquehue "A" a las 15 y 16 horas, respectivamente. Mañana se realizarán dos partidos de damas: Country Club-Saint Margaret, a las 14.30 horas, y Manquehue "Hockey Viña", a las 15.30 horas. Se juega en la cancha de Country Club.

MOTOCICLISMO

DOMINGO a las 10.30 horas, Séptima Fecha del Torneo de Ascensión sobre una distancia de 3.700 metros. A las 13 horas, realización de la Octava Fecha sobre 5.800 metros. Partida desde La Pirámide. Pista de competencia, el Parque Metropolitano (Cerro San Cristóbal).

¡Primero le dieron el pase!

NELSON GALLARDO VUELVE A LA "U"

Trasandino goleó en Panquehue. Cortázar puede ser azul.

Julio Varela regresa al Chago.

Green Cross reclama por los destrozos a la Central de Fútbol

NELSON GALLARDO, defensa central de Universidad Católica, no continuará jugando en el club cruzado. Dada la situación variable que existe en el club Universitario, este jugador que hasta la temporada pasada defendió los colores de Universidad de Chile tiene incluso la posibilidad de retornar a la tienda azul, ya que por ningún motivo desea continuar en "U. C."

—oOo—

TRASANDINO jugó un amistoso el jueves en el pueblo de Panquehue. Primeramente el equipo titular goleó a los locales y después la reserva se impuso al equipo titular con dos tiros libres de Elgueta. Está lesionado Strauch con un golpe a un tobillo y Sergio Villanueva, quien recibió un golpe en la cabeza, pero ya se recupero. Ayer volvieron a entrenar a las 10.30 horas y en la noche recibieron una comida en el Hotel Continental por la campaña realizada en la Copa Chile.

—oOo—

WILSON CASTILLO, defensa de Everton, rescindió contrato con el club viñamarino y tiene numerosas ofertas. Entre ellas están la de Ovalle, y ahora una de Trasandino.

—oOo—

COLO COLO se presentó en Malleco frente al club local, y los jugadores albos recibieron grandes aplausos al ganar 3 x 1 al equipo local. Ayer regresaron a la capital.

—oOo—

NELSON GALLARDO vuelve al club que a principio de año le dio el sobre azul, a petición de Ulises Ramos, que ahora lo necesita.

UN PEUGEOT 1974 recibió Humberto Tapia por firmar en Wanderers. El arquero es en el momento una de las buenas figuras del conjunto porteño, e incluso ahora recibió carta desde Los Estados Unidos, donde su compadre Uruguay Graffigna le tiene un arco para volar.

—oOo—

EDUARDO CORTAZAR, ex-mediocampista de La Serena, Green y Unión Española, es el primer candidato a vestir la camiseta N° 6 de Universidad de Chile. El mediocampista no pudo jugar en ningún club durante el resto de la Copa Chile, ya que había rescindido contrato con los hispanos, pero antes jugó varios encuentros en el torneo.

—oOo—

GREGORIO AGUILERA, defensa de Colo Colo, ahora está en conversaciones con Audax Italiano. El defensa viajó al norte antes para ver otras ofertas, pero tiene muchas posibilidades de vestir la camiseta verde del club de calle Lira.

—oOo—

O'HIGGINS jugó un amistoso ayer en Coya. Los celestes se impusieron por 4 a 2 al equipo local. Ahora tienen permiso los jugadores hasta el próximo martes para volver a entrenar.

—oOo—

ENRIQUE HORMAZABAL cada día tiene más débil las patas de su banca en Santiago Morning. El candidato a reemplazar a "Cua-Cua" es nada menos que Julio Varela, que el año pasado realizó una excelente campaña con el club bohemio.

—oOo—

Tal como adelantara en forma exclusiva "La Patria" en su edición del jueves pasado, Green Cross reclamará a la Central daños y perjuicios por los destrozos que causaron los hinchas locales, debido a que la Central de Fútbol envió solo 9.500 entradas para un encuentro de los Temucanos frente a Colo Colo.

GREGORIO AGUILERA sonríe con el ofrecimiento de Audax.

HUMBERTO TAPIA se luce con el Wanderers de Valparaíso.

EL GATO AHUMADA vola cualquier cantidad en Panquehue.

Por motivos económicos:

PERU SUSPENDIO LOS JUEGOS CHI-PE

Armando Gellona, Presidente del COCH, dio a conocer ayer la versión oficial.

El Presidente del Comité Olímpico de Chile, Armando Gellona, nos informó ayer que en conversación telefónica sostenida con su correspondiente peruano, Eduardo Guinea, solicitándole información sobre la realización de la Quinta versión de los Juegos CHILE-PERU que, como se sabe, estaban programados para los días 25, 26 y 27 de octubre próximo, en ciudad de Lima, fue notificado de que, por motivo económico, este torneo deportivo había sido suspendido, agregándole que pronto enviaría las informaciones oficiales de la institución que preside.

TODO EL BASQUETBOL

Intensa actividad desarrollará durante este fin de semana el básquetbol metropolitano, disciplina que continua en diversos escenarios con partidos válidos por tres Campeonatos, dos de ellos masculinos y uno femenino.

Los encuentros a efectuarse son los siguientes:

CAMPEONATO UNIVERSITARIO

El torneo universitario masculino que organiza la Asociación Universitaria, agrupación en la que participan también las distintas Escuelas Militares, continuará con partidos por las series de Honor y Ascenso, los que se efectuarán según el siguiente programa en el Gimnasio Nataniel:

18.00 horas: Bellas Artes con Letras Ascenso.
18.00 horas: "U" 67 "B" con Dental Ascenso.
17.00 horas: Economía con UC "A" Honor.

TORNEO FEMENINO

El Campeonato cestero femenino de esta misma Asociación, fijó también su programa, el que contabiliza un total de cinco partidos a jugarse en el siguiente orden:

GIMNASIO NATANIEL

15.00 horas: Físico con Agronomía Primera.
16.00 horas: Físico con Consolidada El Salto Honor.

GIMNASIO RECOLETA

15.00 horas: Liceo N° 23 con Liceo N° 6 Juvenil.
16.00 horas: Centro Puerto Montt con Liceo N° 23 Primera.
17.00 horas: UTE "A" con Pedagógico Primera.

BASQUETBOL ESCOLAR UC

En el Gimnasio de la Universidad Católica, por último, se iniciará a partir de las 14 horas la final del Campeonato Interescolar organizado por la UC, evento que llega a su término con la definición del 9° y 10° lugar y con la primera fecha de la Rueda Final que por el título efectuarán los quintetos de la Escuela Militar, Calasanz, Claretiano y Alonso de Ercilla.

La jornada se iniciará con los encuentros entre La Salle y Patrocinio San José, por el undécimo lugar. Hispano América con San Gaspar, por el noveno y continuará Calasanz y Escuela Militar y Claretiano con Alonso de Ercilla por la primera fecha de la liguilla que definirá el título.

El básquetbol universitario, disciplina que continua incansable con sus torneos, "se reparte" hoy en masculino y femenino... y en dos gimnasios.

GRAN OPORTUNIDAD ¡APROVECHELA!

VENTA AL KILO DE ROPA INTERIOR PARA HOMBRES Y NIÑOS

- Camisetas Afraneladas
- Camisetas con tirantes
- Slips
- Calzoncillos afranelados
- Poleras cuello redondo.

DESDE E° 6.000 EL KILO

UNICA DIRECCION: SANTA FILOMENA 672

Autorizado por Decreto Supremo N° 3288 de fecha 26 de Noviembre de 1902.

SOCIEDAD INDUSTRIAL DE LOS ANDES S. A.

BALANCE GENERAL AL 30 DE JUNIO DE 1973

Correspondiente al Ejercicio comprendido entre el 1° de Julio de 1972 al 30 de Junio de 1973.

CAPITAL	
AUTORIZADO	E° 6.600.000,00
SUSCRITO	6.600.000,00
PAGADO	6.600.000,00
RESERVAS	53.402.945,50

ACTIVO		EJERCICIO ACTUAL PARCIALES		TOTALES		TOTALES EJERCICIO ANTERIOR
I DISPONIBLE						
Caja	E°	147.265,70				
Bancos		1.113.097,80	E°	1.261.163,50	E°	1.033.653,78
II REALIZABLE						
a) Inversiones de Facil Liquidación:						
Acciones y Bonos				161.990,59		74.889,56
b) Existencias:						
Productos Elaborados	E°	1.312.684,21				
Productos en Proceso		4.029.234,53				
Materias Primas		26.368.953,99				
Productos Agricolas		3.416.457,50				
Importaciones		4.864.303,08				
Materiales		2.019.336,80		42.510.970,11		9.593.182,10
c) Valores por Cobrar a Corto Plazo:						
Cuentas por Cobrar	E°	9.637.210,63				
Cuentas Corrientes		726.164,68				
Cuentas del Personal		477.489,58		10.840.864,89		9.491.684,15
d) Valores por Cobrar a Largo Plazo:						
Bonos Corporación Reforma Agraria	E°	3.047.978,28				
Agricola Lo Vicuña en Liquidación		2.715.151,90		5.763.130,18		2.250.572,88
III TRANSITORIO						
Intereses que se difieren	E°	1.098.423,34				
Seguros Anticipados		254.032,19				
Semillas y Trabajos Anticipados de la Sociedad que se difieren		176.161,60				
Impuesto Provisional		329.626,00		1.858.243,13		728.034,48
			E°	62.396.362,40	E°	23.172.016,95
IV INMOVILIZADO						
Bienes Raices	E°	9.440.423,27				
Maquinarias		20.586.614,87				
Instalaciones		1.128.102,55				
Material Rodante		3.162.259,59				
Muebles y Utiles		609.139,05				
Plantaciones		805.002,19				
Fundos		13.844.490,98				
Animales de Trabajo		51.593,69				
Poblaciones EE. y OO.		12.283.252,61				
Reavalúo s/. Bienes Raices		57.229,92				
	E°	62.168.108,72				
Menos:						
Depreciaciones Anteriores menos Revalorizaciones	E°	2.554.924,07				
Del Ejercicio		1.694.818,54	E°	4.249.742,61		16.963.212,23
Otras Inversiones:						
Plan Habitacional				2.791.944,00		1.261.246,90
V NOMINAL						
Expropiación Fdo. La Ermita	E°	330.385,07				
Est. y Proy. a Futuro		129.600,00				
Préstamo Ley 16.840		217.805,59		677.790,66		
Menos:						
Amortización Anterior	E°	318.759,44				
Del Ejercicio		120.528,43		439.287,87		229.431,22
Pérdida del Ejercicio				24.359.197,39		2.235.717,60
TOTALES			E°	147.704.372,69	E°	43.861.624,90

PASIVO		EJERCICIO ACTUAL PARCIALES		TOTALES		TOTALES EJERCICIO ANTERIOR
VII EXIGIBLE						
A Corto Plazo:						
Bancos: Sobregiros Cta. N° 2	E°	32.227.034,15				
Varios Acreedores		3.548.937,76				
Contratos Compra Materias Primas		16.509.559,86				
Cuentas Corrientes		2.619.207,05				
Cuentas del Personal		59.934,59				
Retenciones Tributarias y Leyes Sociales		7.391.901,00				
Corporación de Fomento		7.990.909,62				
Provisiones:						
Participación Obreros		933.037,25				
Indemnización del Personal		4.854.612,30				
Feriado del Personal		2.875.739,42				
Impuesto Patrimonial		176.474,30				
Varias		271.668,24				
A Largo Plazo:						
Crédito Corporación de Fomento		5.727.777,03	E°	85.186.792,57	E°	16.151.033,92
VIII TRANSITORIO						
Reajuste e Intereses Bonos CORA	E°	2.514.634,62		2.514.634,62		519.742,71
			E°	87.701.427,19	E°	16.670.776,63
IX NO EXIGIBLE						
Capital y Reservas:						
Capital Autorizado dividido en 3.300.000 acciones a E° 2,00 cada una	E°	6.600.000,00				
Reservas Sociales:						
Legal		1.400.000,00				
Futuros Dividendos		214.319,02				
Reservas Reglamentarias:						
Reavalúo Capital Propio		46.324.643,13				
Reavalúo Bienes Raices		538.457,16				
Revalorización Legal		2.068,07				
Revalorización Plan Habitacional		2.306.748,35				
Otras Reservas:						
Ajuste Avalúo Fiscal		57.229,92				
Fluctuaciones de Valores		2.559.479,85		60.002.945,50		27.190.848,27
TOTALES			E°	147.704.372,69	E°	43.861.624,90

CUENTAS DE ORDEN

DEBE		EJERCICIO ACTUAL PARCIALES		TOTALES		TOTALES EJERCICIO ANTERIOR
Póliza de Garantía del Directorio	E°	70.000,00			E°	80.000,00
Importaciones Contratadas		2.553.646,72				245.357,83
Garantía Hipotecaria		20.605.502,36				3.556.518,00
Documentos en Garantía		5.904.587,05				5.826.440,00
Responsabilidad por Letras de Terceros						4.889.232,69
Responsabilidad Indemnización del Personal		57.941.362,80		87.075.098,93		
			E°	87.075.098,93	E°	14.597.548,52

HABER		EJERCICIO ACTUAL PARCIALES		TOTALES		TOTALES EJERCICIO ANTERIOR
Garantía del Directorio	E°	70.000,00			E°	80.000,00
Responsabilidad por Importaciones		2.553.646,72				245.357,83
Responsabilidad por Garantía Hipotecaria		20.605.502,36				3.556.518,00
Responsabilidad por Documentos en Garantía		5.904.587,05				5.826.440,00
Acreedores por Letras en Garantía de Terceros						4.889.232,69
Indemnización del Personal		57.941.362,80		87.075.098,93		
			E°	87.075.098,93	E°	14.597.548,52

CUENTAS DE RESULTADO

PERDIDAS		EJERCICIO ACTUAL PARCIALES		TOTALES		TOTALES EJERCICIO ANTERIOR
1) DEPRECIACIONES Y CASTIGOS						
Inmovilizado	E°	1.694.818,54				
Deudores Castigados		21.805,62				
Expropiación Fundo La Ermita		66.077,03	E°	1.782.701,19	E°	633.856,33
2) GASTOS						
a) Gastos Generales:	E°	2.243.553,19				
Leyes Sociales		3.915.523,22				
Conservación Activo Inmovilizado		511.404,97				
Varios		175.102,71		6.845.584,09		1.564.047,01
b) Gastos Tributarios:						
Contribuciones	E°	72.836,08				
Impuestos		393.322,87				
2ª Cuota Préstamo Ley 16.840		54.451,40		520.610,35		345.274,66
c) Gastos Financieros:						
Intereses y Descuentos	E°	5.695.792,34				
Diferencias de Cambios		385.791,68		6.081.584,02		2.032.977,16
3) PROVISIONES						
Indemnización del Personal	E°	4.854.612,30				
Participación Obreros		963.203,72				
Gratificaciones Empleados		898.992,64				
Feriado del Personal		2.875.739,42		9.592.548,08		791.591,33
4) REMUNERACIONES						
Remuneración del Directorio con Cargos Ejecutivos				1.218.019,74		1.098.643,90
TOTALES			E°	26.041.047,47	E°	6.466.390,39

GANANCIAS		EJERCICIO ACTUAL PARCIALES		TOTALES		TOTALES EJERCICIO ANTERIOR
Ingresos de la Explotación	E°	126.276.862,45				
Costo de la Explotación		124.841.179,47	E°	1.435.682,98	E°	4.219.214,80
Producto Neto						
Otras Entradas:						
Varios				246.167,10		11.457,99
Pérdidas del Ejercicio				24.359.197,39		2.235.717,60
TOTALES			E°	26.041.047,47	E°	6.466.390,39

NOTAS AL BALANCE

NOTA 1.— EXISTENCIAS: Las materias primas han sido valorizadas a los costos promedios de las últimas adquisiciones.
La materia prima "sisal" y los materiales se presenten al costo de la última compra.
Los productos en proceso, a costos de producción según estimación del avance de la elaboración y los productos elaborados a sus costos promedios de producción.
Los productos agricolas fueron valorizados a valor de mercado, de conformidad a las disposiciones del Reglamento de Contabilidad Agricola.

NOTA 2.— BONOS REFORMA AGRARIA: Los Bonos de la Reforma Agraria han tenido reajustes por E° 1.930.377,85 e intereses por E° 137.597,84, y se ha percibido la tercera cuota de amortización por E° 25.197,31 más reajustes por E° 22.631,55 e intereses por E° 3.304,18 lo que da un total de E° 51.333,04. Con estas variaciones la inversión representa E° 3.193.120,11 que se presenten en el Balance en corto plazo E° 145.141,83 y en largo plazo E° 3.047.978,28.
En el Pasivo Transitorio se presentan los reajustes de E° 2.319.900,66 e intereses de E° 194.733,96 lo que da un total de E° 2.514.634,62, actualizados hasta la fecha del Balance, los que se llevarán a cuentas definitivas a medida que se perciban.

NOTA 3.— INVERSIONES: Dentro del rubro "Agricola Lo Vicuña en Liquidación" se incluyen E° 2.715.151,90 que corresponden a 278.620 acciones de esa Sociedad a E° 0,745 cada una, valor de libros según su Balance al 30 de Junio de 1973.
El ajuste de E° 1.332.131,38 entre el valor de estas acciones al Balance anterior y el actual se ha abonado ocasionalmente a "Fondo de Fluctuación de Valores" en otras Reservas del Pasivo No Exigible, mientras se reciben los valores correspondientes.
Las otras acciones que han tenido variación en sus valores, se ajustaron con cargo a Fondo de Fluctuación de Valores, por un total de E° 9.515,70.

NOTA 4.— REVALORIZACIONES Y DEPRECIACIONES: De conformidad a la Ley de la Renta, y el Reglamento de Contabilidad Agrícola, se revalorizó el Capital Propio en E° 32.233.952,26 imputando su totalidad al Activo Inmovilizado. Además, aumento en E° 6.864.720,83 por concepto de diferencias de cambio, correspondientes a bienes adquiridos con préstamos en moneda extranjera.
El Activo Inmovilizado tuvo un ajuste negativo de E° 239.450,21 correspondiente a la regularización del avalúo fiscal.
Las inversiones de Acciones y Cuentas del Plan Habitacional se revalorizaron en E° 1.530.697,10 con cargo al Fondo de Revalorización Plan Habitacional.
Las depreciaciones se calcularon a base de la vida útil de los bienes con excepción de los edificios y habitaciones campesinas, que se depreciaron a base de porcentajes fijos sobre los valores brutos de libro, igual que en el ejercicio anterior.

NOTA 5.— CAMBIOS: Las conversiones en moneda extranjera se han efectuado al tipo de cambio bancario de la fecha del Balance, en las áreas correspondientes como sigue: responsabilidad por importaciones de materias primas: repuestos y anilinas a E° 25,00 y E° 65,00, respectivamente, por US$ y la deuda en marcos alemanes a CORFO, a E° 24,599 por D.M.

NOTA 6.— INDEMNIZACION AÑOS DE SERVICIO: La indemnización por años de servicios devengada al 30 de Junio de 1973 asciende a E° 62.795.975,19. En este período, se ha reflejado en el Balance esta obligación, registrándose una provisión con cargo a resultado de E° 4.854.612,30 correspondiente a la indemnización de 2% de la dotación del personal más el personal jubilado que se encontraba laborando a la fecha del Balance, de conformidad a disposiciones reglamentarias y actas de avenimientos vigentes.
Para determinar el monto de la provisión se consideró las indemnizaciones del personal egresado con posterioridad al 30 de Junio, las de mayor cuantía y las del personal jubilado.
En Cuentas de Orden se presenta el saldo de indemnización por años de servicios no cubiertas por la provisión.

NOTA 7.— FERIADOS DEL PERSONAL: En el Balance se registra una provisión con cargo al resultado del ejercicio de E° 2.875.739,42 para feriados del personal, correspondiendo E° 880.322,63 para el personal de empleados y E° 1.927.416,79 para el personal de operarios. En ejercicios anteriores no se registraban estas provisiones.

NOTA 8.— TRANSACCIONES DE ACCIONES: Las transacciones de acciones efectuadas durante el ejercicio por Directores, Gerente e Inspectores de Cuentas fueron las siguientes:

NOMBRES	VENDIO	COMPRO
Edmundo Martinez Vallejo	78.973 accs.	
Faustino Llano Pereda	152.527 "	
Sergio Edwards Irarrázaval	45.013 "	
Antonio Luengas Luengas	6.865 "	
Rafael Arnaiz Luengas	45.116 "	
Jose Angulo Velasco	69.014 "	
Guillermo Coombes Vidal		100 accs.
Máximo Montoya Vidal		100 "
Cubertis Correa Peñailillo		100 "
David Magna Herrera		100 "
Waldo Rebolledo Tobar		100 "
Pedro Ancarola Privato		100 "
Ernesto Angulo Velasco	47.626 "	
Jose Manuel Velasco Cesari	20.385 "	
Fanny Palma vda. de Pinto	255 "	
Corporacion de Fomento de la Produccion		1.683.000 "
Acciones Transadas	466.814 "	1.683.600 "

SANTIAGO, 30 DE JUNIO DE 1973.

ELIAS TAPIA LERIS
Contador
C. C. Reg. N° 10.805 - Lic. 1849-3

BENJAMIN BORRAS C.
Gerente General

Certificamos haber revisado el presente Balance General y Cuentas de Ganancias y Pérdidas encontrando los saldos conforme con el Libro Mayor.

MANUEL GARCIA P.
Inspector de Cuentas

RENE DONOSO
Inspector de Cuentas

DICTAMEN DE LOS AUDITORES

SEÑOR
PRESIDENTE Y DIRECTORES DE
SOCIEDAD INDUSTRIAL DE LOS ANDES S. A. "SILA"

Hemos examinado el Balance General de Sociedad Industrial de Los Andes S. A. "SILA" al 30 de Junio de 1973 y el correspondiente Estado de Cuentas de Resultado por el período de doce meses terminado en esa fecha. Nuestro examen se efectuó de conformidad a normas de Auditoria generalmente aceptadas y, en consecuencia, incluyó pruebas selectivas de los registros de contabilidad, de la documentación y de las existencias y aquellos otros procedimientos de Auditoria que consideramos necesarios según las circunstancias.

En nuestra opinión, el Balance General y el Estado de Cuentas de Resultado preinsertos, tomando en consideración lo expresado en las Notas que lo complementan, presentan equitativamente la situación financiera de Sociedad Industrial de Los Andes S. A. "SILA" al 30 de Junio de 1973 y el resultado de sus operaciones por el período de un año terminado en esa fecha, de conformidad con regulaciones legales vigentes y principios de contabilidad generalmente aceptados, que se aplicaron sobre una base uniforme a la del ejercicio anterior, salvo lo expresado en las notas 6 y 7.

SANTIAGO, 28 de Noviembre de 1973.

PINEDO HNOS. Y CIA. LTDA.
J. F. Pinedo — A. Pinedo G.
C. C. 7307 - Lic. 8035 — C. C. 1149 - Lic. 5180

LIMPIEZA EN BOXEO AMATEUR

Se agrandó la Asociación Santiago de Boxeo en su última reunión, con Hugo Donoso a la cabeza, liquidó a varios clubes por no cumplir con las reglas mínimas del reglamento. Encima, otros grupos fueron advertidos de las penas recaerían sobre ellos si insistían en el negocio de los lesionados con el reparto de la "torta" y la "piel del león".

En el último aprieto cayeron y fueron declarados en receso los clubes "Sporting", Banco del Estado, Ferroviarios, Ferriloza, Unión Cultural Barrancas, Gremiales, Mercado Central y Vega Poniente.

HUGO DONOSO salió adelante con su deseo de limpiar un poco el boxeo amateur.

En Lo Franco: COPIHUE-DEFENSOR CHILENO EN ENCUENTRO DE "GUAPOS"

Mañana se cumple la 10ª fecha de la Primera Rueda del torneo que organiza la Asociación de Futbol de Lo Franco. El partido principal de la jornada se enfrentan los equipos de los clubes Copihues y Defensor Chileno. Los primeros vienen cumpliendo una exitosa campaña, mientras que Defensor Chileno, después de un ciclo vacilante, ha logrado en las últimas fechas un repunte regular.

Demás está decir que este cotejo ha despertado expectativa en la Comuna de Lo Franco.

El programa que se ha confeccionado es el siguiente:

EN LA MAÑANA: Tres equipos a partir de las 9.00 horas. **Cancha N° 3**: Juventus con Lo Espinoza. **Cancha N° 2**: Copihues con Defensor Chileno. **Cancha N° 1**: Estudiantil con R. Denis. En todas las reuniones árbitros de la Asociación.

EN LA TARDE: Tres equipos, a partir de las 14.00 horas. **Cancha Fanaloza**: San Luis con U. La Florida. **Cancha Municipal**: Unión San Antonio con Municipal. **Cancha N° 2**: Estrella con Unión San Alberto. **Cancha N° 1**: Entre Ríos con C. D. Saavedra. **Cancha N° 3**: Deportivo Alborada.

En todas estas reuniones árbitros oficiales de la Asociación.

SIGUE HOY EL FUTBOL ADIP

La Asociación deportiva de Instituciones Públicas (ADIP) fijó para hoy el cumplimiento de los siguientes encuentros por la tercera fecha de su Campeonato Oficial 1974:

Hospital J.J. Aguirre con Municipal de Providencia.

Ministerio de Hacienda (MINDHA) con Cormu.

Deportivo Prisiones con Hospital San Juan de Dios.

Se nos encarga hacer presente a todos los clubes de la Asociación Pública que deseen participar en el Campeonato de Viejos Cracks, pasen por la oficina de social de la ADIP antes de fin de mes. Serán atendidos todos los días hábiles de 18 a 20 horas en calle San Ignacio 1280.

Vóleibol Femenino: "STADIO" GANO LA "U" EN 3 SETS

EL SEXTETO de Stadio Italiano, serie Damas Honor, derrotó a Universidad de Chile en tres sets consecutivos 15-2, 15-5 y 15-3, en partido correspondiente a la sexta fecha del Torneo Oficial de la Asociación Santiago. Este encuentro se adelantó debido a que los entrenadores del instituto de colonia viajan a Rosario, Argentina, al Campeonato Internacional de Vóleibol y en el cual intervendrá Stadio Italiano con su representación masculina.

En el encuentro de antenoche las "itálicas" fueron muy superiores a sus adversarias. El elenco ganador se movió con soltura y tranquilidad. Predominio absoluto en la red y juego reposado en la preparación de las jugadas. El partido se ganó solo 45 minutos, indicando la superioridad de Stadio Italiano.

Por el sexteto de Stadio jugaron Mónica Arias, Cifuentes, Rebeca Lacy, Lucia Ricci, María Inés, Paola Davanzo, María Arellano, Roxana Rojas, Scappini y Carolina (reservas). Y por la "U": Silva, Patricia Gil, Castro, Mirna Arroyo, Magliochetti y Margarita Luisa Basualto y Silva (Arbitro Mario Sierra, Cristián Castalli).

Se jugó en Stadio Italiano.

NOVICIOS EN EL "MEXICO"

Esta tarde en el gimnasio "México" se llevará a efecto otra jornada del boxeo amateur.

A las 19 horas, comenzarán en el ring de la calle San Pablo una velada conjunta del Campeonato Pre-Selección y Torneo de Novicios. La promete ser buena, ya que hay buena cantidad de los clubes Colo-Colo, México y otras instituciones de prestigio. Ya veremos, la velada comienza a las 19 hrs. puntualmente.

La natación chilena y:

CUANDO SE CALLA A LOS EXPERTOS

La Asociación Chilena de Técnicos de natación pide se reconozca su voz autorizada y se termine el darle órdenes en algo que ellos dominan

Nada se podrá hacer si las decisiones son tomadas por dirigentes que sólo miran en el espejo internacional

Técnico es desde siempre sinónimo de experto, nadie lo duda y sin embargo en ciertas disciplinas la palabra de estos es considerada secundaria e incluso más se les pautea a ellos mismos la línea técnica a seguir.

Gustavo Quinta, Presidente de ACHITECNA, emite juicios que los directivos de la natación deben considerar y entender al fin que hay todo un campo que deben serles entregado.

Esto que a simple vista resulta absurdo, es lo que sufre en este instante ACHITECNA: Asociación Chilena de Técnicos de Natación. En efecto esta agrupación creada hace casi diez años y que tiene como objetivo fundamental perfeccionar a la gente que participa en esta disciplina, pautear las actividades y dar fuerza a este casi anónimo grupo de 50 o más soñadores que luchan contra la falta de medios, la ausencia de planes lógicos y la carencia casi absoluta de valores, "no podrá lograr nada si no se cumple lo fundamental, que es a juicio de Gustavo Quintana, Presidente de la Agrupación, "basarnos definitivamente en lo que tenemos y no en lo que hay afuera".

"Todo esto, agrega, a simple vista fácil, se hace difícil si se entiende que la palabra única, principal y última, es la que emana de las altas esferas de la Federación de Natación y no de ACHITECNA, indudablemente la más indicada para orientar, en el aspecto técnico al menos".

EL PROBLEMA

"En esto, aclara el propio Quintana, tenemos que entender que nuestro deporte es patrimonio de una élite y que muy pocos son los que practican por gusto, de allí que es difícil encontrar figuras y crear semilleros debido fundamentalmente a falta de "cultura" deportiva, entendiendo por ella el conocer el deporte. Por eso buscamos, como cuerpos, masificar y enseñar a todos. Tarea difícil por los horarios, falta de piscinas y un sinnúmero de cosas que impiden al nadador un desarrollo sicológico y orgánico adecuado pues, indudablemente, su sola práctica lo "obliga" en demasía, fenómeno que no se entiende pero que si comparan con lo que otro nadador de su misma edad "hace en Estados Unidos". Ahí está la gran falla: la desubicación en cuanto a medios, a niveles y a simples realidades.

"Los dirigentes quieren hacerlo todo mirándose en el espejo internacional y nosotros, ACHITECNA, queremos hacerlo mirando lo nuestro, lo interno, el que conocemos y en el que podemos ayudar.

LA SOLUCION

La solución continua sería que la Federación, en lugar de preocuparse del "próximo" campeonato o de planes a largo, mediano o corto plazo, se preocupara de cómo se trabaja, dónde y con qué medio y que, por último, entregara la dirección a los técnicos. Así se encara una planificación con visión y futuro pensando en lo que tenemos, tirar líneas a futuro".

Para finalizar, si encaramos un plan a un plazo un poco más largo, con mayor perspectiva, podremos lograr algo; ellos porque tenemos que dar una base más amplia a lo que tenemos, y llegar a tener un grupo de nadadores que "exijan" a la "estrella", si no existe ese grupo "el as" no se apura y eso ocurre hoy por falta de medios y pésima utilización de los que hay, y por falta de metas. Los dirigentes deben dejar de mirar a mañana y pensar en lo de más allá, tarea en la que se nos ignora y pese a que no queremos poder en la natación, sino simplemente dar las normas técnicas y no recibirlas de quienes no son los indicados.

El equipo de Snap-on, de destacada participación en Arica, espera hoy lograr sus mejores triunfos. En el grabado los volantes Juan Fernández, René López, Roberto Gómez, Roberto Muñoz y Luis Bravo, en compañía del Jefe Técnico Néstor Cué y los mecánicos Jorge Espinoza y Miguel Cortez.

NEESKENS, el otro Johan holandés del Barcelona, aquí en plena acción contra Suecia en el Mundial de Munich, es el "segundo en discordia" en el equipo campeón de España.

HUGO SOTIL O NEESKENS, DILEMA DEL BARCELONA

Con Johan Cruyff, el cuadro campeón de España tiene 3 extranjeros en sus filas, pero el reglamento del torneo sólo le permite 2. El DT Rinus Michels se inclina por sus compatriotas holandeses, mas el crack peruano es regalón preferido de la hinchada del Barca.

BARCELONA (España). (Crónica especial de la Agencia EFE). Una de las cuestiones más palpitantes que tiene planteadas el seguidor del fútbol club Barcelona en este principio de temporada, es saber cuál de los dos extranjeros será el segundo en la formación azulgrana tras el indiscutible Johan Cruyff: si Hugo "Cholo" Sotil o Johan Neeskens.

Antes del Mundial de Alemania, el Barcelona no desaprovechó la ocasión de conseguir los servicios del famoso interior holandés de 22 años y efectuó un desembolso de 40 millones de pesetas (ahora Neeskens está más de 60 millones). Con este fichaje planteó automáticamente el dilema Sotil Neeskens: un dilema que el Barcelona está tratando de resolver de puertas adentro.

Sotil se granjeó el pasado año la simpatía y admiración de los aficionados catalanes, cuajando una temporada plagada de éxitos. Disputó los 34 encuentros de liga, fue el tercer goleador del equipo con 11 tantos (Marcial marcó 18 y Cruyff 16) y observó en todo momento una conducta intachable. Entregándose de cuerpo y alma a la difícil tarea de obtener el Campeonato de liga, que al final el Barcelona consiguió después de 14 años.

El pasado día 29 de julio, cuando fue presentada la plantilla profesional del club, los aficionados presentes en el Camp, en número rayano a los 50.000, prorrumpieron en gritos de "Cholo, Cholo, Cholo".

HUGO SOTIL, Crack favorito de la hinchada del "Barca", es lo que está en la cuerda floja, pues como hay doble nacionalidad entre España y PEru.

Pero, indudablemente, en la decisión que adopte Rinus Michels van a pesar diversos factores aparte del paisanaje que le une con Neeskens y la presión que pueda hacer Cruyff para que su compatriota comience el Campeonato de Liga como segundo extranjero del club.

Pero los principales factores que van a pesar, porque Michels no es hombre que se anda con sentimentalismos ni con su compatriotas, podemos resumirlos así:

1.- Sotil tiene nacionalidad peruana, entre España y Perú existe un acuerdo bilateral por el que un súbdito peruano o español puede adoptar la nacionalidad del otro país cuando lleve más de un año de residencia y justifique un trabajo y una permanencia en el país por bastantes años (Sotil está en ese caso) y, sin perder la nacionalidad peruana, será español).

2.- Si Sotil, sin ser español, comenzase la liga, automáticamente Neeskens quedaría eliminado para el presente campeonato y la Copa de Europa. Sólo podría jugar amistosos a lo largo de toda la sesión futbolística española, es decir, hasta junio de 1975.

3.- La nacionalidad española de Sotil está en marcha y se asegura que antes de finalizar el año será español.

4.- Sotil está de acuerdo en ser español y en tener que esperar algún tiempo para volver a jugar partidos oficiales. (Se asegura incluso que el Barcelona le compensará económicamente).

Todo parece indicar, pues, que Neskens será el segundo extranjero del Barcelona y Sotil comenzará a jugar cuando sea, además de peruano, español.

El próximo jueves 15 de agosto en curso, Rinus Michels tiene que decidir para la Copa de Europa, ya que la U.E.F.A. pone dicha fecha como tope para que los equipos envíen la relación de jugadores para la competición y, claro está, si Sotil no es inscrito en el fútbol español, no puede ser admitido por la U.E.F.A. Por lo que al campeonato liga respecta, Michels puede decidir hasta el día 6 de septiembre, es decir, 48 horas antes de que comience la competición. Pero es obvio que el jugador elegido para jugar la Copa de Europa, lo será también para disputar la liga.

Entretanto, Sotil sigue entrenando normalmente. En el primer encuentro de la temporada, amistoso contra el Hércules de Alicante en esta ciudad, equipo recién ascendido a la primera división, el Barcelona ganó por 0-4 y Sotil facilitó la consecución de dos goles; sólo actuó en la segunda mitad del encuentro, pero ese tiempo bastó para acreditar que su rendimiento no ha sufrido merma alguna por culpa de las gestiones de su nacionalización española o los rumores de que quizás no comience la liga como titular.

Nuestra impresión personal es que Sotil no comenzará jugando la Liga en el equipo, y que lo hará cuando sea español, cosa que puede ocurrir mucho antes de lo que piensan los aficionados, porque el Barcelona se está moviendo entre bastidores con inusitado interés.

No en vano Sotil ha sido después de Cruyff y Ayala el mejor extranjero que militó la pasada temporada en el fútbol español.

JOHAN CRUYFF. Astro máximo en Munich defendiendo a Holanda, es titular inamovible en el Barcelona de España. En realidad, con él no hay problema.

Automovilismo de Velocidad

MAÑANA, EN LAS VIZCACHAS, SE CORRE PRIMERA FECHA

La novedad de la jornada es la actuación de los equipos Snap-on y Armstrong

Un total de setenta y ocho volantes se inscribieron para participar en la primera fecha del Campeonato Nacional de Automovilismo de Velocidad, prueba que se efectuará mañana a partir de las 14 horas en el autodromo de Las Vizcachas.

Los volantes volcaron sus preferencias en las pruebas Turismo Carretera y Standar Nacional, en las que participarán los más destacados especialistas nacionales, la totalidad de los cuales realizará sus pruebas de clasificación hoy, a partir de las 15 horas, para pasar a la revisión técnica que se efectuará mañana a las 11 horas en el mismo escenario.

Novedad de la jornada será la actuación del equipo ARMSTRONG, el nuevo que debuta y por el cual participan los volantes "Pancho" Rodríguez, Gustavo Villarroel, Patricio Campos y Carlos Sanhueza, a partir naturalmente de la actuación de los volantes de la escudería Snap-on, divisa que actuó por primera vez en las "Seis Horas Andinas" y que confía en lograr mañana triunfos.

El equipo Snap-on participará en Anexo J hasta 1.300 cc. en dos Cooper S con equipo Weber de cuatro carburadores, máquinas que pilotearán Juan Fernández y René López.

Aparte de esta categoría participará también en Anexo J hasta 1.150 cc. especialidad en que correrán con tres Cooper S con equipo Amal que serán piloteados por Roberto Gómez - Barris, Roberto Muñoz y Luis Eduardo Bravo.

BOXEO:

COLOMBIA NO VA AL MUNDIAL DE CUBA

BOGOTA, 9 (AFP).- Colombia canceló su participación en el Campeonato Mundial de Boxeo aficionado en La Habana, comunicaron anoche fuentes oficiales aquí.

Dificultades de orden económico obligaron a tomar esa medida, que ha sorprendido a los aficionados, señalaron voceros de la Federación Nacional.

Seis pugilistas colombianos habían sido inscritos inicialmente para actuar en el torneo internacional de la capital cubana.

En San Bernardo

SE INICIA ZONAL CESTERO FEMENINO

Hoy se inicia en San Bernardo el Campeonato Zonal de Básquetbol que organiza la Asociación local y evento en el que participarán también las asociaciones de San Tiago, La Granja y La Cisterna.

Las actividades, que se inician hoy con los encuentros que deben sostener las selecciones de San Bernardo y La Cisterna, proseguirán los días 16, 17 y 18 del mes en curso y dará el nombre de los dos conjuntos que pasarán a participar en el Campeonato Nacional.

"Para el éxito de esta zonal se han contemplado todos los detalles, ya que consideramos que el hecho de haber sido designados como sede constituye un respaldo a nuestra labor, a las autoridades y a la comuna entera, quienes han cooperado en todo para que todo se efectúe de manera brillante".

La declaración corresponde a las dirigentes Gladys Retamal, María Sepúlveda e Irma Canaleo, entusiastas directivas que con su sola presencia garantizan el éxito del certamen.

MOCION PARA QUE SE HUMANICE EL BOXEO

CARACAS, (AFP).- La humanización del boxeo pedirá Venezuela en el Congreso Mundial de La Habana, anunció hoy aquí la federación local de dicho deporte.

Se anunció que entre otros puntos en defensa de los peleadores aficionados, Venezuela solicitará la instrumentación de una regla que proteja a los jóvenes pugilistas que se ven obligados a enfrentar a boxeadores muy veteranos, como son los cubanos.

La delegación venezolana pedirá que los guantes sean bajados de 10 a 8 onzas.

Planteará, asimismo, que el Ring tenga cuatro cuerdas en lugar de 3.

La ponencia venezolana será entregada a la asociación internacional de boxeo aficionado la próxima semana en La Habana, cuando se inicie el mundial de ese deporte.

Por el título mosca

90 MIL DOLARES PARA GONZALEZ

El campeón expone su título ante el japonés Shoji Oguma.

CARACAS, 10 (EFE).- Las condiciones de la pelea por el Campeonato Mundial Mosca (CMB) entre el actual Rey el venezolano Betulio González y el retador el japonés Shoji Oguma, fueron aceptadas en su totalidad por el Consejo Mundial de Boxeo (CMB), anunció ayer el manager del titular, Rafito Cedeño.

El representante de Betulio González, Cedeño, quien volvió de México donde se reunió con funcionarios del "CMB" y apoderados de Oguma para concretar la próxima contienda titular de su pupilo, confirmó que González recibirá 90 mil dólares por defender su corona ante el japonés, cifra record para un boxeador de su división.

Asimismo, Cedeño explicó que el CMB estipuló que el vencedor de la González-Oguma, que se celebrará el primero de octubre en Tokyo (Japón) deberá enfrentarse al al triunfador de una pelea a realizarse próximamente entre los mexicanos Alberto Costenito Morales y Miguel Canto, naturalmente con el título mundial Mosca en juego.

Finalmente el apoderado de Betulio González señaló que las condiciones técnicas de la próxima defensa del Camepon del Mundo, puntualizan que un juez será venezolano, otro japonés y el arbitro será neutral y escogido por el CMB.

González, que reconquistó su título el cuatro de agosto pasado al vencer al mexicano Miguel Canto en pelea eliminatoria, defendió con éxito su corona el 17 de noviembre, ante el mexicano Alberto Costenito Morales, en Caracas y el 20 de julio, frente al italiano Franco Udella en Italia.

Betulio González, campeón del mundo y gran precio por defender su corona (90 mil dólares).

QUINTO Juzgado Civil concedio posesion efectiva Sara Leonor Castro Montt a Adriana Castro Montt.

A-10-6

SEGUNDO Juzgado concedió posesión efectiva Pablo Vöullieme Bohr a Sonia, Norma e Hilda Vöullieme Collao y Patricia Vöullieme Vásquez.

A-10-6

SEGUNDO Juzgado concedió posesión efectiva Rodrigo Garcia Garay a Enrique Garcia Suárez y Elena Garay Olivares.

A-10-6

SEGUNDO Juzgado concedió posesión efectiva Milivoj Mandic Mihailovic a Jovan Mandic Schumann y Georgiana Albornoz Morrison, sin perjuicio derechos última como cónyuge. Practicaré inventario solemne. Secretaria, trece presente, quince horas. Secretaria.

A-10-6

PRIMER Juzgado concedio posesión efectiva Pedro Peralta Lagos, para Violeta Mardones, sin perjuicio derechos como cónyuge.

A-10-6

QUIEBRA: Sociedad Constructora Ripper Ltda. Segundo Juzgado Civil Mayor Cuantia. Resolución 30 de Julio 1974, ordenó publicar petición sobreseimiento temporal quiebra en conformidad art. 129 y siguientes Ley 4558. Secretario.

C-10-6

Colaboración de: C/C/C/ Consultores de Comunicación Creativa

Arriesgando su vida por los demás,
entregando todo de sí,
a cambio de nada.
Pero, el Cuerpo de Bomberos
de Santiago necesita
de la cooperación
de la ciudadanía. Colabore,
para que nuestros bomberos sigan
desarrollando su brillante
y abnegada labor.
Deposite su generosa ayuda
en los buzones colocados
en bancos, cines, lugares públicos
y cuarteles de bomberos.

CUERPO DE BOMBEROS DE SANTIAGO

CAMPAÑA DE FINANCIAMIENTO

5 DE AGOSTO AL 1º DE SEPTIEMBRE DE 1974

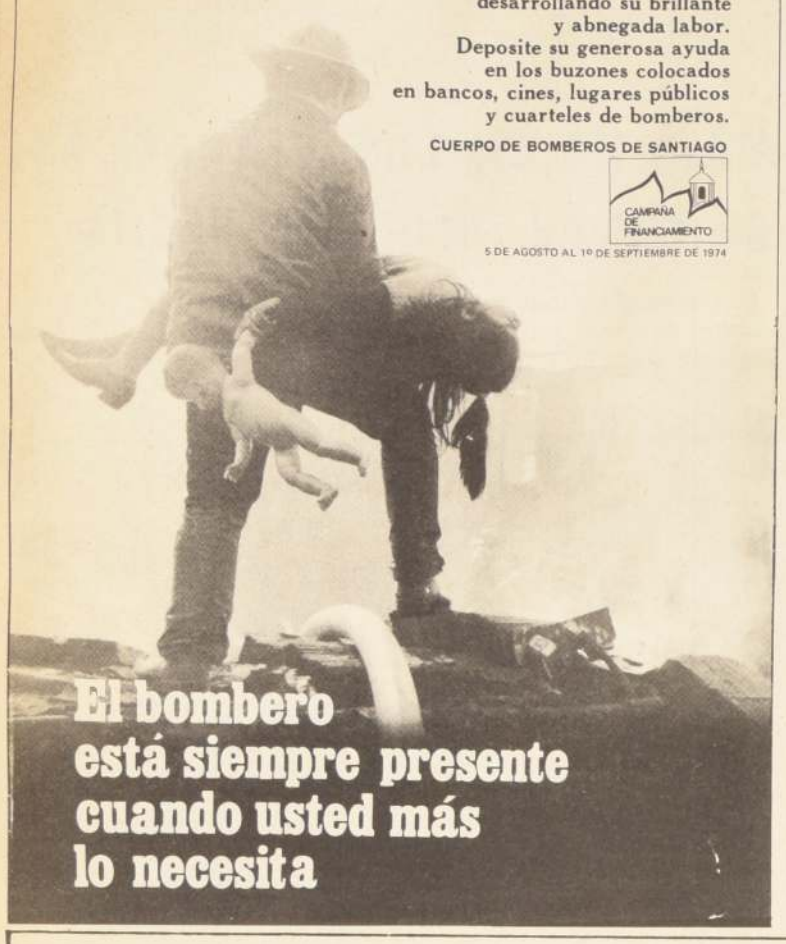

El bombero
está siempre presente
cuando usted más
lo necesita

PRIMER Juzgado concedió posesión efectiva Augusto Bezamat Reyes, para Gustavo, Augusto, Carlos, Jorge, Maria, Luis y Juan Bezamat Morales.

A-9-10-12-6

QUINTO Juzgado Civil concedió posesión efectiva Arturo Segundo Arancibia Guerrero a Margarita Carlota y Cristina Teresa Arancibia Avalos, sin perjuicio cónyuge, Ana Violeta Avalos Mundaca.

A-10-6

QUINTO Juzgado Civil concedió posesión efectiva José Emeterio Acevedo López a Miriam del Carmen, Maria Patricia y José Joaquin Acevedo Aguirre, sin perjuicio cónyuge, Emilia Elvira Aguirre Sánchez. Inventario solemne 12 actual, 15 horas.

A-10-6

POR auto Juez Letrado Primer Juzgado Civil Mayor Cuantia de Santiago de fecha diez de septiembre de 1973, causa N° 60.144, concediose posesión efectiva herencia intestada quedada al fallecimiento doña Manuela Quezada González a sus hijos legitimos don Sixto Segundo, Elesmin, Orfa Baldramina y Orlanda Conejeros Quezada.

Z-10-6

ANTE el Primer Juzgado Civil de Mayor Cuantia de San Miguel, presentóse don Cesario Maximino Muñoz Saldias domiciliado para estos efectos en Población Manuel Rodriguez pasaje Corinto 4280, solicitando de conformidad ley 17.344, se rectifique su inscripción de nacimiento en el sentido de dejar como nombre el de Cesar Maximino en vez de Cesario Maximino, de modo que su nombre Cesar Maximino Muñoz Saldias.

Z-10-6

PRIMER Juzgado Civil San Miguel concedio posesión efectiva herencia intestada Ester Lidia Catalán Ruiz a hijos José Manuel Carlos, Eugenio, Osvaldo, Miguelina Ester Bernarda y Panoracio Florentino Eulogio Muñoz Catalán y a nietos Carlos Manuel Ana Ester, Hugo Bernardo y Margarita Viviana Muñoz Mena. Practicaré inventario solemne 16 agosto proximo 11 horas en secretaria. La Secretaria.

A-10-6

CUARTO Juzgado Mayor Cuantia concedió posesión efectiva Hortensia Correa Valenzuela a sus hijos legitimos Gilberto Enrique Valenzuela Correa, fallecido, representado por sus hijos, Guillermina del Carmen y Rosa Hortensia Valenzuela Castro; Aurelia Hortensia Valenzuela Correa, fallecida, representada por sus hijos, Fresia de las Mercedes, Teresa, Norma del Carmen y Julio Enrique Arenas Gatica; Blanca Elcira, Olga Rebeca, Heriberto Segundo, Fernando y Armando Valenzuela Correa.

A-10-6

QUINTO Juzgado Civil concedió posesión efectiva María Isabel Rosende Verdugo a Sergio Rosende Ollarzú.

A-10-6

PRIMER Juzgado Mayor Cuantia Santiago. Practicaré Secretaria Inventario. Solemne bienes de Nora Depolo Marsano, catorce agosto 1974, quince horas.

A-9-10-12-6

POR EXTRAVIO cheque fiscal N° 695221 de 19 julio 1974, a nombre de Domingo Miranda Braun, por E° 24.458, se considera nulo por haberse dado el aviso correspondiente.

Z-9-10-11-6

QUINTO Juzgado Civil concedió posesión efectiva Adelaida Velis Zuñiga a Dolores Ernestina, Graciela Ernestina, Adelaida Zunilda, Julio Fernando, Santiago Hernán y Romelio Vega Velis o Véliz. Ley 16.271.

A-10-6

SEGUNDO Juzgado concedió posesión efectiva Renée Portuguez Glussman a Victor y Carlos Gelman Portuguez, sin perjuicio derechos cónyuge, Naum Gelman Gersenzon.

A-10-6

SEGUNDO Juzgado concedió posesión efectiva Urbano Zaldivar Diaz a Uberlinda Maureira Gallardo, sin perjuicio sus derechos cónyuge.

A-9-10-12-6

QUINTO Juzgado Civil concedió posesión efectiva Ramón Antonio Castillo Concha a Ramón Bernabé del Carmen, Patricio Eduardo Castillo Barrios, sin perjuicio cónyuge, Florinda del Carmen Barrios Solar. Inventario solemne 12 actual, 15 horas.

A-10-6

CUARTO Juzgado concedió posesión efectiva Jaime Ergas Michulán a Ester, Isaac, Jacob, Enrique y Regina Ergas Ergas, sin perjuicio derechos cónyuge Rebeca Ergas Albenda.

A-10-6

QUINTO Juzgado Civil concedió posesión efectiva Fernando Morales Patiño a María Azivade, Giomar Irene y Fernando Patricio Morales Fernández, sin perjuicio cónyuge, Angela Diva Palma Arancibia.

A-10-6

PRIMER Juzgado Civil San Miguel autos posesión efectiva Parra Sobarzo, Francisco Javier ordenó facción inventario solemne dia 13 agosto próximo 11 horas. La secretaria.

A-10-6

AUTOS: Rol 19.759, sobre nombramiento curador menor Prado Maturana se cita audiencia a parientes para 21 agosto 14 horas. Cuarto Juzgado Letras de Menores.

A-10-6

CUARTO Juzgado concedió posesión efectiva Aníbal Troya Maldonado a hijos Isolina y Sandra Troya Fuentealba, Olga y Daniel Troya Jaramillo, sin perjuicio derechos cónyuge Ana María Fuentealba Gallardo.

A-10-6

CUARTO Juzgado concedió posesión efectiva José Sáez Vásquez a Filomena Trejo Chaparro y Marta Arriagada Espinoza.

A-10-6

CUARTO Juzgado concedió posesión efectiva Jorge Vargas Mora a Alfredo Vargas Gallegos, Lilian Vargas Zamorano y Olga Pérez Campos.

A-10-6

POR HABERSE extraviado los Bonos Corfo-Cap. Serie A N° 4823 y Serie B N° 5829 - 6390 - 6392 quedan nulos por haberse dado el aviso correspondiente.

A-10-6

CUARTO Juzgado concedió posesión efectiva Emperatriz Garrido Astorga a Juan y Emperatriz González Castillo.

A-10-6

CUARTO Juzgado concedió posesión efectiva Axel Vade Muller a Alfredo y Juan Vade Chevallier, sin perjuicio derechos cónyuge Juana Chevallier Convert.

A-10-6

QUINTO Juzgado Civil concedió posesión efectiva herencia Blanca Luisa Nuñez Lamas y Reginaldo Edgard Melhuish Harwey a Maria Eliana, Norma Elisabeth, Iris Blanca Inés, y José Reginaldo Melhuish Núñez.

A-10-6

SEGUNDO Juzgado Civil de Mayor Cuantia. Por auto fecha diecicho julio mil novecientos setenta y tres, se otorgó posesión efectiva de bienes quedados al fallecimiento de Aurora Inostroza Arriegada y de Jose Rolando Yáñez Añasco, a su hija Maria Graciela Yáñez Inostroza.

Z-10-6

PRIMER Juzgado Civil San Miguel concedió posesión efectiva herencia intestada beneficio inventario de Maria Morán San Pedro, a hijos Rogelio Eleuterio, Aurora Hermelinda y Maria Elena Rivero Morán y a nietos José Luis, Maria Ester, Mario Emilio, Eduardo Guillermo, Domingo Raul y Brenda del Carmen Riveros Aguilar. Practicaré inventario solemne 16 agosto proximo 11 horas en secretaria. La Secretaria.

A-10-6

EN los autos sobre nulidad de matrimonio segundos ante el Primer Juzgado Civil de Mayor Cuantia de Santiago, caratulados Martinez González Sergio con Vasquez Castañeda, Marta Delfina Rol N° 60830, se ha dictado auto de prueba del tenor siguiente: Fs. 16 vuelta. Santiago 23 de julio de 1974. Por evacuado el trámite de la duplica en rebeldia de la parte demandada. Vistos: Se recibe la causa a prueba, fijándose los siguientes puntos: 1) Si el matrimonio se celebró ante un oficial competente, y 2) Cual era el domicilio de las partes a la fecha del matrimonio y su residencia los tres meses anteriores. Secretaria.

A-10-6

QUINTO Juzgado Civil concedió posesión efectiva Ana Jau Arancibia a Juan Florencia Jau Jau.

A-10-6

SEGUNDO Juzgado concedió posesión efectiva Isaias Peña Muñoz a Gloria y Alfredo Peña Brieba, sin perjuicio derechos cónyuge, Cora Brieba.

A-10-6

QUINTO Juzgado Civil concedió posesión efectiva Alberto Walter Jones Iturrieta a Mabel Mónica y Margaret Rosa Jones Bravo, sin perjuicio cónyuge, Tula Berta Bravo Rovedy.

A-10-6

QUINTO Juzgado Civil concedió posesión efectiva Ana Maria Schiessler Schneider a Clara Barrera Schiessler, sin perjuicio derechos cónyuge, Ernesto Antonio Barrera Jáuregui.

A-10-6

SEGUNDO Juzgado concedió posesión efectiva Esperanza Solís de Ovando Lisboa a Jorge, Carlos, Eduardo y Ronaldo Reyes Solis de Ovando, sin perjuicio derechos cónyuge Jorge Reyes Rodriguez.

A-10-6

QUINTO Juzgado Civil concedió posesión efectiva Sergio de las Mercedes Vergara Febres a Margarita del Carmen, Bella Esmeralda, Carmen de las Mercedes y Maria Victoria Vergara Aguayo, sin perjuicio cónyuge, Transito del Carmen Aguayo Valenzuela. Inventario solemne 12 actual, 15 horas.

A-10-6

EL Séptimo Juzgado Civil de Mayor Cuantia de Santiago concedió la posesión efectiva de don Luis Ponce Quezada Herrera, a sus hijos legitimos Ramón Benito, Sara Luz, Luis Abiud, José Helibú, Luisa Rebeca, Maria Encarnación y Pedro Gabriel, sin perjuicio de los derechos de doña Luzmila Peralta Escobar, como cónyuge sobreviviente. Secretaria.

Z-10-6

SEXTO Juzgado Civil de Mayor Cuantia concedió por resolución de 16 de julio de 1974, la posesión efectiva de la herencia intestada de Perfecto Aguilera Gamonal, a sus hijos legitimos: Luis Gonzalo, Juan Guillermo, Maria Laura, Rosa Elvira, Carmen Rosa, Marina del Carmen y Simón Aguilera Bravo, como asimismo a Yolanda y Guillermo Arturo Aguilera Figueroa, quienes heredan en representación de su padre, Victor Manuel Aguilera Bravo. Se tramita de acuerdo a ley 16.271. Secretaria.

Z-10-6

JUZGADO Letras San Bernardo concedió posesión efectiva Dolores Núñez a Iglesia Evangélica Pentecostal de Chile.

A-9-10-12-6

QUINTO Juzgado Civil, 12 actual, 15 horas, practicaré ampliación inventario solemne herencia Manuel Segundo Santiago Hidalgo.

A-10-6

SEGUNDO Juzgado concedió posesión efectiva Josefina o Josefa Riveros Romero a Maria Carmen y Sebastián Bao Riveros.

A-9-10-12-6

QUIEBRA: Nashri Ghattas Zaror. Tercer Juzgado Civil Mayor Cuantia. Resolución 12 de julio 1974, tuvo por presentada cuenta general de administración, la que se tendrá por aprobada si no fuere objetada dentro del plazo legal. Secretario.

C-10-6

SEGUNDO Juzgado concedió posesión efectiva Luis Mejias González a Adriana, Maria, Urca, Silvia, Helia, Marta y Alicia Mejías Gajardo y Norma Mejías González.

A-9-10-12-6

CUARTO Juzgado concedió posesión efectiva Angela Campanella Delucchi a Agustin, Vicente y Valentina Delucchi Campanella.

A-9-10-12-6

SEGUNDO Juzgado concedió posesión efectiva Luis Adasme Prado a Maria Teresa y Luis Adasme Fernández, sin perjuicio derechos cónyuge Juliana Fernández.

A-9-10-12-6

CONSTITUCION Sindicato. En conformidad al articulo 2 del D. L. N° 198 se constituyó el dia 6 de agosto de 1974 la nueva mesa Directiva del Sindicato Profesional de Comerciantes Establecidos del Marcado Presidente Ríos. Quedó de la siguiente forma: Presidente, don Miguel Arismendi Arismendi; Secretario, don Oscar Alvarez Jego; Tesorero, don Manuel Alcayaga Zuñiga. El Secretario.

A-12-6

PRIMER Juzgado concedió posesión efectiva Juan Pérez Carrillo, para Guillermo, Jaime, Luis e Indalicio Pérez La Paz, sin perjuicio derechos cónyuge, Maria La Paz Fernández.

A-9-10-12-6

SEGUNDO Juzgado concedió posesión efectiva Manuel Ortega Calderón a Maria Victoria, Eugenia, Waldo, Berta y Rosa Ortega Castro, sin perjuicio derechos cónyuge Yolanda Castro.

A-9-10-12-6

JUZGADO Letras San Bernardo. Posesión efectiva Jesus Moraga Núñez a Graciela del Carmen, Amelia de las Mercedes, Victor Manuel, Maria Eliana Moraga Saavedra, derechos cónyuge sobreviviente.

A-9-10-12-6

POR EL presente aviso se da orden de no pago a los siguientes cheques N°s 3763129, 3763130 y 3763131 del Banco del Estado, Sucursal Huérfanos, girados a la orden de Hernández Hnos. Transportes Aéreos Suravia Ltda.

A-11-6

A DOS de agosto 1974 en conformidad a lo dispuesto en el D. L. 198 se ha procedido a renovar el directorio del Sindicato Profesional General de comerciantes de la Feria Persa quedando como sigue, Presidente, Agustin Abarca Valenzuela; Secretario, Lidia Canales Pacheco; Tesorero, Sebastian Cortés Mardones.

A-11-6

SEGUNDO Juzgado concedió posesión efectiva José Gallardo Gallardo a Emma Gallardo Gallardo y Emma Gallardo Miranda.

A-9-10-12-6

SEGUNDO Juzgado concedió posesión efectiva Miguel [illegible] a Stanislao [illegible] Weber a hijo Pedro [illegible] Znidarčič, Lackner [illegible] derechos cónyuge [illegible] te Irma Anna Lackner Rieux. Secretaria.

A-9-10-12-6

EN SANTIAGO, 5 de 1974 ante el Juzgado Trabajo Sr. Jorge [illegible] renovó la Directiva de [illegible] to Profesional Gaseo quedando constituida sigue: Presidente, [illegible] Quezada; Secretario, Carlos [illegible] rrete Morales; Tesorero, [illegible] Epulef Antilef se [illegible] publicaciones de acuerdo Ley.

A-10-6

QUINTO Juzgado Civil dió posesión efectiva a [illegible] mingo Farias Bustos, Julio Hernán Farias Mu[illegible]

A-10-6

QUINTO Juzgado Civil dió posesión efectiva Teresa Amodeo Bono cónyuge Manuel Fernández cia, sin perjuicio sus dere[illegible]

A-10-6

QUINTO Juzgado Civil dió posesión efectiva Luis Texier Puissant Pablo Texier Schenberg perjuicio cónyuge Ma[illegible] Yolanda Schenberg.

A-10-6

QUINTO Juzgado Civil dió posesión efectiva a Tudela Cornejo a Eduardo Tudela Gonzalez e Ismael Tudela, sin cónyuge Rolando Morales.

A-10-6

QUINTO Juzgado Civil dió posesión efectiva a Cartagena a Elsa Jesús y Berta Adriana Cartagena.

A-10-6

QUINTO Juzgado Civil audiencia 14 actual parientes menor Delia Aburto Pineda, objeto curatela.

A-10-6

QUINTO Juzgado Civil posesión efectiva Delpiano Delpiano a Mania, Hernán, Gonzalo Pablo y Maria Raquel Zañartu.

A-10-6

QUINTO Juzgado Civil dio posesión efectiva Escobar Paiva a Sergio Roberto Iván Enrique, Elsa del Carmen lez Escobar, sin perjuicio ge Sergio Hernán Astorga.

A-10-6

QUINTO Juzgado Civil dió posesión efectiva a na Marin Galliano y Eliana del Pilar y Mario Planet Marin, sin conyuge Mario Arturo Rojas. Inventario sobre actual, 15 horas.

A-10-6

PRIMER Juzgado Civil Miguel concedió posesión va herencia intestada Irma Urbina Olivares a Villarroel Cordero a Germán y Luis Hugo Villarroel Urbina y a nieto do y Silverio Ernesto Pintor Villarroel. La Secretaria.

A-10-6

SEGUNDO Juzgado Civil posesión efectiva Nélida Campos a Ureta Campos. Tramitase 33/37 Ley 16271.

A-10-6

SEGUNDO Juzgado Civil posesión efectiva María rrez Pradenas a Nancy Román y Carlos Ortega rrez, ultimo por sí y cesionario derechos Rosenda Ortega Tramitase articulos 33/37 16271.

A-10-6

SEGUNDO Juzgado Civil posesión efectiva Anita Moreno y Mercedes Amaya a Elza y María Alamo.

A-10-6

SEGUNDO Juzgado Civil posesión efectiva Arturo Lodders a Joachim, Arthur y Charlotte Nepperschmidt.

A-10-6

SEGUNDO Juzgado Civil posesión efectiva Vergara Ireland a María Carmen, Alberto y Cecilia Vergara, sin perjuicios cónyuge Fernando Traversari.

A-10-6

APERTURA Sucesión. albacea Charlotte Nepperschmidt. Avenida Pocuro 2897 Providencia, encuéntrase ta sucesión Arturo Lodders. Avísase cumplimiento artículo Código Civil. La Albacea.

A-10-6

EXTRACTO Solicita Agua Subterránea. Aretxabala Elustondo, la representación Lever y Fermentos S. A. dos Salvador Gutiérrez, solicita merced de Agua terránea, para extraer por segundo, ejercicio nente y continuado, aguas terráneas cuenca Rio sector departamento tiago, captación a través zo N° 3, profundo de 60 12" diámetro, a 15 calle Salvador Gutiérrez 5091, entre calles Salitre cumán. Bombeo del tipo tical accionado motor co, 60 H.P. Intercon se extracción al actual ma de conducción cañerias y entrega que de 100 m3 existente rior establecimiento agua industrial, destinado 80% a refrigeración y proceso fermentación, descarga primeras llado. Finalidad, complementar actual extracción Pozo 2 rendimientos en ción.

A-10-6

Pasa a la Pág

PLASTICOS DE AVANZADA S.A.I.C. (Ex - Fundición Ñuble S. A.)

Autorizada por Decreto Supremo N° 478 de 24 de Febrero de 1948 y modificada por Decretos Supremos N° 7.070 de 2 de Febrero de 1956 y N° 65 de 11 de Diciembre de 1973.

BALANCE GENERAL AL 31 DE DICIEMBRE DE 1973

"Correspondiente al Ejercicio comprendido entre el 1° de Enero de 1973 y el 31 de Diciembre de 1973"

Capital Autorizado	E°	500.000.00
Capital Suscrito		500.000.00
Capital Pagado		352.048.33
Reservas		19.848.243.17
Capital Pagado y Reservas		20.200.291.50

ACTIVO	Ejercicio Actual Parciales	Ejercicio Actual Totales	Totales Ejercicio Anterior
	E°	E°	E°
1. DISPONIBLE			
Caja	931.415.75		
Banco del Estado de Chile	175.062.56		
		1.106.478.31	3.380.890.68
2. REALIZABLE			
a) Existencias			
Materias Primas	210.883.00		
b) Valores por Cobrar			
No hay	—.—	210.883.00	496.456.35
3. TRANSITORIO			
Anticipos al Personal	319.570.00		
Impto. Provisional	1.294.943.00		
		1.614.513.00	—.—
Sumas Parciales		2.931.874.31	3.877.347.01
4. INMOVILIZADO			
Bienes Raices	424.791.42		
Galpones	3.428.642.16		
Instalaciones	2.346.903.11		
Maquinarias	13.970.925.90		
Herramientas y Equipos	369.596.84		
Muebles y Utiles	292.440.52		
Vehiculos	3.239.018.73		
	24.072.318.68		
Menos:			
Deprec. Acum.	404.939.03		
Deprec. del Ejerc.	1.034.268.00	1.439.207.03	22.633.111.65
			1.633.850.62
Otras Inversiones			
Impto. Corvi		72.833.87	17.086.87
5. NOMINAL			
No hay		—.—	—.—
TOTALES		25.637.819.83	5.528.284.52

PASIVO	Ejercicio Actual Parciales	Ejercicio Actual Totales	Totales Ejercicio Anterior
	E°	E°	E°
1. EXIGIBLE			
A Corto Plazo:			
Acreedores	12.290.00		
Impuestos por Pagar	836.808.19		
Leyes Sociales	212.356.00		
Honorarios por Pagar	1.061.650.00		
		2.123.104.19	632.158.46
Provisiones			
No hay		—.—	2.305.144.76
2. TRANSITORIO			
No hay		—.—	—.—
Sumas Parciales		2.123.104.19	2.937.303.22
3. NO EXIGIBLE			
Capital y Reservas			
Capital Autorizado y Suscrito			
250.000 acciones de E° 2 c/u	500.000.00		
Menos:			
Suscrito por Pagar	147.951.67		
Capital Pagado	352.048.33	352.048.33	15.000.00
Reservas Sociales			
No hay		—.—	108.198.03
Reservas Reglamentarias:			
Revalorización Capital Propio	17.848.243.17		
Revalorizacion D.L. 110	2.000.000.00		
	19.848.243.17	19.848.243.17	1.985.603.60
UTILIDAD DEL EJERCICIO	3.314.424.14		
Menos: Art. 35 N° 2 Ley 15.564	—.—		
		3.314.424.14	482.179.67
TOTALES		25.637.819.83	5.528.284.52

CUENTAS DE ORDEN

Acciones del Directorio en Garantia	—.—	Garantia del Directorio	—.—
	75.00		75.00

CUENTAS DE RESULTADO

PERDIDAS	E°	E°	E°
1. DEPRECIACIONES Y CASTIGOS:			
Inmovilizado		1.034.268.00	206.490.19
2. GASTOS:			
a) Gastos Generales			
Sueldos y Salarios	2.974.884.00		
Leyes Sociales	1.159.964.49		
Honorarios y Comisiones	4.042.978.59		
Varios	1.662.513.72		
		9.840.340.80	4.327.782.23
b) Gastos Tributarios:			
Contribuciones e Impuestos		435.202.06	270.312.49
3. PROVISIONES:			
No hay		—.—	285.000.00
Sumas Parciales		11.309.810.86	5.089.584.91
Utilidad del Ejercicio	3.314.424.14		
Menos: Art. 35 N°2 Ley 15.564	—.—	3.314.424.14	482.179.67
TOTALES		14.624.235.00	5.571.764.58

GANANCIAS	E°	E°	E°
1. Ingresos de la Explotación	31.771.978.19		
Menos:			
Costo de la Explotación	17.147.743.19		
Producto Neto		14.624.235.00	5.571.764.58
TOTALES		14.624.235.00	5.571.764.58

NORMAN BABAROVIC CONTRERAS
Contador CC. 11025 Lic. N° 052674

WALDO VALENZUELA PETIT
Gerente

Los Inspectores de Cuentas que suscriben, certifican que han examinado el presente Balance y Cuentas de Resultado, habiendo encontrado sus saldos conformes con los que acusa el Libro Mayor.

JORGE VALENZUELA PETIT
Inspector de Cuentas

JOHN HARRY DAUVERGNE MIRANDA
Inspector de Cuentas

Santiago, Julio de 1974

HIPODROMO CHILE

Sábado 10 de Agosto de 1974

PRIMERA CARRERA 1.200
Mts. Ind. 7 al 2 a las 14,15 hrs.
PRIMERA VALIDA PARA LA TRIPLE N° 1

1584 R. Pardo	4	1	Pedido	55	V. Rojas	5
1549 R. Villa	11	2	Gatuvela	54	J. Valenzuela	8
1572 V. Escobiliana	8	3	Jandalesca	53	J. Amestelly	10
1120 V. Escobiliana	Reap	4	Scarzella	50	A. Salas	1
1549 R. Allen	13	5	Marinchito	54	C. González	14
1604 A. Padovani	Reap	6	Retentiva	54	N. N.	4
1584 E. Petit	6	7	Zurab	54	E. Sepúlveda	12
805 M. Murillo	Reap	8	Va Bien	53	C. Jorquera	7
1508 M. Murillo	2-14	9	Abolengo	52	A. Farías	9
1508 R. López	9	10	Bretónica	52	N. N.	3
1541 A. Ramírez	4	11	Maitenal	52	J. Carrasco	11
1541 J. Nicoli	7	12	Platería	52	H. Ulloa	13
1505 J. Bernal	6	13	Ilustre	50	O. Vergara	6
1554 E. Zijl	Reap	14	Imprevista	50	C. Cabrera	2

Corrales 2 con 3 y con 4, y 8 con 9.

NOTA: En caso de no correr el N° 4 Scarzella, no harán corral el N° 2 Gatuvela con el N° 3 Jandalesca.

SEGUNDA CARRERA 1.300
Mts. Condicional a las 14.45 hrs. SEGUNDA VALIDA PARA LA TRIPLE N° 1

1575 L. H. Sorrel	14	1	Betty	53	E. Cabrera	5
1507 A. López	9	2	Bonga	53	J. Castillo	8
1506 S. Escalante	7-8	3	Pandereta	53	H. López	10
1198 A. Donati	Reap	4	Casas Nuevas	53	R. Herrera	1
1558 L. E. Toledo	11-12c	5	Doña Elisa	53	D. Caroca	4
1556 L. E. Toledo	Reap	6	Lady Puritan	53	P. Ceron	12
1575 A. Sepúlveda	3-3	7	Hija Mia	53	L. González	7
1575 A. Sepúlveda	3-6	8	Problemática	53	R. Pérez	9
1506 V. Romo	4	9	Kareta	53	O. Vergara	3
1507 D. Torres	7-10	10	Nebunny	53	H. Bravo	11
— E. Inda G.	7	11	Nochera	53	E. Sepúlveda	13
1459 S. Fuentes	Debuta	12	Snow land	53	E. Guzmán	6
	2-12	13	Yasmín	53	L. Muñoz	2

Corrales 2 con 3, 5 con 6, y 7 con 8.

TERCERA CARRERA 1.300
Mts. Condicional a las 15.15 hrs. TERCERA VALIDA PARA LA TRIPLE N° 1

1556 G. Avila	14c	1	Alhucema	53	L. H. Espinoza	5
1576 D. Torres	5-4	2	Bayonesa	53	R. Herrera	8
— E. Beutenberg	Debuta	3	Belikona	53	E. Cabrera	10
1576 A. Sepúlveda	7-12	4	Colombia	53	J. Tobar	1
1576 A. Sepúlveda	2-8	5	Pasanomás	53	R. Pérez	14
1460 E. Inda S.	10	6	Cri Tisca	53	H. Ulloa	4
1576 R. Pardo	2	7	Guipúzcoa	53	V. Rojas	12
1575 E. Inda G.	4	8	La Milagrito	53	G. Lizama	7
1506 N. Peralta	5-10	9	Palette	53	J. Valenzuela	9
1314 H. Miranda	Reap	10	Piérola	53	E. Soto	3
— L. E. Toledo	Debuta	11	Piscosa	53	L. González	11
1575 O. Lizama	5	12	Sufrida	53	H. Bravo	13
1262 S. Escalante	3	13	Tatas	53	N. N.	6
1506 G. Melej	4-2	14	Vittoria	53	R. Jacquez	2

Corral 4 con 5

CUARTA CARRERA 1.200
Mts. Ind. 10 al 7 a las 15.45 hrs. PRIMERA VALIDA PARA LA TRIPLE N° 2

1551 J. Castro R.	9	1	Baria	55	C. Ojeda	5
1559 M. Muscat	2c	2	Chiny	55	O. López	8
1550 E. Carreño	2	3	Poquita	55	L. González	10
1516 S. Miceli	3	4	Señora Peel	55	C. Vásquez	1
1501 J. Sánchez	10	5	Zurich	55	N. N.	14
1550 A. Gutiérrez	3	6	Cri de la Brise	54	P. Cerón	4
1572 R. Villa	1	7	Fotófilo	54	E. Guzmán	12
1505 M. Muñoz	1	8	Patricio Alberto	53	E. Soto	7
1551 R. Pardo	10	9	Purapel	53	A. Salas	9
1541 R. Pardo	2	10	Bizanthion	52	V. Rojas	3
1572 J. Santos	2	11	Queilén	53	O. Vergara	11
1516 A. López	9	12	Tributary	53	L. Hevia	13
1549 J. Zúñiga	4	13	Parranda	52	L. Cifuentes	6
1559 A. Ramírez	Reap	14	Rincón	52	J. Carrasco	2

Corral 9 con 10

QUINTA CARRERA - 1.200
Mts. a las 16.15 Hrs. Condicional. Segunda Válida Triple N° 2.

289 Fdo. Gazmuri	reap	1	Amarante	56	J. Torres	5
1044 H. Gazmuri	4	2	Bombacho	56	N. N.	8
755 S. Miceli	reap	3	El Mani	56	N. N.	10
1533 E. Vidal	8	4	Errante	56	N. N.	16
— H. Miranda	debuta	5	Scorcher	56	E. Guzmán	1
1573 V. Contreras	6-11	6	Esbirro	56	N. N.	14
1520 H. Jara	reap	7	Espantajo	56	Edo. Cabrera	14
1574 H. Jara	4-3	8	Venturoso	56	C. Leighton	12
1497 H. Parra	16	9	Estero	56	J. Valenzuela	7
878 R. A. Bernal	reap	10	Ghiusi	56	S. Suarez	9
1543 R. A. Bernal	3	11	Lance	56	E. Sepúlveda	3
1573 L. E. Toledo	5-3	12	Gracias Deu	56	N. N.	11
1544 D. Bernal	4	13	Mar Egeo	56	O. López	13
1544 A. López	12	14	Marroquí	56	R. Herrera	6
1528 M. Velarde	reap.	15	Salim	56	C. Barrera	2
1545 R. Quiroz	5-7	16	Tiesto	56	N. N.	15

Corrales 4 con 5, 7 con 8 y 10 con 11

SEXTA CARRERA - 2.000 Mts a las 16.45 Hrs. Handicap Tercera Válida Triple N° 2

1578 S. Plaza	2-2-6	1	Mástil	60	P. Cerón	5
1585 R. Muñoz	6v	2	Mirón	60	E. Guajardo	1
1588 Jn. Melero	2c	3	Goliat	56	Jn. Barraza	4
1477 Fdo. Castro	4-7	4	Punto	52	J. Castillo	7
1574 P. Medina	reap	5	Mio Caro	49	J. M. Aravena	3
1510 D. Torres	1	6	Rosonera	49	Fdo. Meneses	6
1048 J. Castro R.	5	7	Viva Chile	48	L. González	2

SEPTIMA CARRERA 1.200
Mts a la 17.15 Hrs. Carrera Especial. Handicap. Ind. 60 e Inf.

1133 J. Nicoli	2v	1	Catrutro	57	N. N.	5
1499 Jn. Bernal G.	3-8-9	2	Taotao	57	C. Vásquez	8
1499 G. Avila	12	3	Luminar	56	P. Cerón	10
1499 C. Bagú	7	4	Maesa	56	J. Castillo	1
1352 J. Bta. Castro	4-11	5	Montedoro	56	O. López	4
1465 Alv. Breque	reap	6	Barchino	55	L. Cifuentes	7
1341 N. Peralta	10	7	Ganotilla	54	Edo. Soto	9
1341 L. Alvarez B.	reap	8	Darbón	53	V. Rojas	3
1465 Fco. Castro	6-	9	Yupanqui	53	Jn. Amestelly	6
1514 T. Jacial	1-1	10	Gaitero	48	G. Lizama	2

OCTAVA CARRERA - 1.200
Mts a las 17.50 Hrs. Ind. 22 al 16. Primera de la Quinta del Ch.

1552 D. Bernal	9	1	Dalca	56	E. Sepúlveda	5
1424 N. Peralta	9-15	2	Pastizal	55	J. Valenzuela	8
1552 V. Escobiliana	11	3	Ayllú	54	A. Salas	10
1579 H. Gazmuri	3	4	Don Aval	54	G. Farfán	1
1546 O. Orellana	1-6	5	Tac	54	P. Cerón	14
1546 O. Martínez L.	1	6	Ten Conten	54	S. Pradenas	4
1545 O. González	reap	7	Vértigo	54	G. Lizama	12
1141 O. González	1	8	Enemiga	50	O. Vergara	7
1458 H. Miranda	1	9	Eximida	50	Edo. Soto	9
1517 H. Medina Ch.	1-5	10	Nimrod	52	J. M. Aravena	3
1601 H. Medina Ch.	reap.	11	Puro Vino	51	S. Pérez	11
1551 J. Nicoli	1	12	Adalid	51	H. Ulloa	13
526 Jn. Zuñiga	5c	13	Lady Ascot	51	C. Rivera	6
1216 D. López	reap.	14	Rastrojero	50	J. Castillo	2

Corrales 7 con 8 y con 9; 10 con 11

Gabriel Melej, joven entrenador que recién empieza en estas lides. Puede alcanzar el primer triunfo de su carrera con la potranca Vittoria.

Pronósticos de la Prensa – Hipódromo Chile

	LA PATRIA	EL ENSAYO	LA HIPICA	LAS ULTIMAS NOTICIAS	LA SEGUNDA	LA TERCERA	JOHN TIMBA	EL CLUB
1ª Carrera	Retentiva Zurab Pedido	Bretónica Zurab Maitenal	Ilustre Maitenal Pedido	Gatuvela Maitenal Scarzella	Maitenal Pedido Ilustre	Zurab Ilustre Maitenal	Retentiva Pedido Zurab	Ilustre Maitenal Pedido
2ª Carrera	Kareta Hija Mia Nochera	Hija Mia Kareta Nochera	Kareta Hija Mia Nochera	Hija Mia Kareta Nochera	Hija Mia Kareta Snow Land	Hija Mia Lady Puritain Snow Land	Hija Mia Kareta Nochera	Kareta Hija Mia Nochera
3ª Carrera	Tatas Piérola Guipúzcoa	Tatas Guipuzcoa Vittoria	La Milagrito Guipúzcoa Vittoria	Quipúzcoa Vittoria Tatas	Guipúzcoa Vittoria La Milagrito	Guipúzcoa Vittoria La Milagrito	Guipúzcoa Tatas Vittoria	La Milagrito Guipúzcoa Vittoria
4ª Carrera	C. de La Brisa P. Alberto Poquita	C. de la Brisa Fotófilo Chiny	Queilén Poquita Fotófilo	Queilén Poquita P. Alberto	Poquita Parranda Bizanthion	Chiny Bizanthion Señora Peel	P. Alberto Fotófilo Queilén	Queilén Poquita Fotófilo
5ª Carrera	Bombacho Scorcher Venturoso	Venturoso Lance Bombacho	Mar Egeo Venturoso Lance	Venturoso Lance Mar Ego	Venturoso Lance Mar Egeo	Scorcher Mar Egeo Lance	Scorcher Venturoso Mar Egeo	Mar Egeo Venturoso Lance
6ª Carrera	Viva Chile Rosonera	Mio Caro Viva Chile	Rosonera Mio Caro	Viva Chile Mio Caro	Goliat Rosonera	Rosonera Goliat	Rosonera Goliat	Rosonera Mio Caro
7ª Carrera	El Gaitero Yupanqui Darbón	Darbón El Gaitero Barchino	Catruto El Gaitero Barchino	El Gaitero Montedoro Barchino	El Gaitero Yupanqui Ganotilla	El Gaitero Yupanqui Darbón	El Gaitero Yupanqui Darbón	Catrutro El Gaitero Barchino
8ª Carrera	Eximida Adalid Tac	Eximida Tac Nimrod	Vértigo Nimrod Adalid	Nimrod Vértigo Tac	Tac Vértigo Nimrod	Lady Ascot Eximida Nimrod	Eximida Tac Adalid	Vértigo Nimrod Adalid
9ª Carrera	Trigueño Brisa El Frances	El Peque Mon Petit Trigueño	Brisa Mon Petit Trigueño	Brisa Mon Petit El Peque	Trigueño Brisa Mon Petit	El Tirolito Zulu Mera	Trigueño Brisa El Tirolito	Brisa Mon Petit Trigueño
10ª Carrera	Bacanella Jotaka Vampiresa	Vampiresa Yussuf Miami	Yussuf Vampiresa Jotaka	Yussuf Vampiresa Jotaka	Jotaka Miami Seliano	Vampiresa Marble Maimi	Yussuf Jotaka Bacanella	Yussuf Vampiresa Jotaka
11ª Carrera	Pampino Camelot Tirabuzón	Retrato Pampino Don Tema	Pampino Tirabuzón Camelot	Retrato Tirabuzón Don Tema	Camelot Pampino Jalifa	Tirabuzón El Malhaj Italiana	Papmpino Camelot Tirabuzón	Pampino Tirabuzón Camelot
12ª Carrera	Cahual Cortafierro Burlanito	Serenidad Cahual Cortafierro	Cortafierro Arestin Cahual	Cortafierro Trebolado Arestin	Cahual Trebolado Burlanito	Cortafierro Burlanito Cahual	Cahual Cortafierro Serenidad	Cortafierro Arestin Cahual
13ª Carrera	Narcisin Calabrés Rio Claro	S. del Laja Narcisin Rio Claro	Calabrés S. del Laja Consingla	Calabrés Consingla Narcisin	Narcisin S. del Laja A. del Sarto	El Pechocho S. del Laja Consingla	Narcisin S. del Laja Calabrés	Calabrés S. del Laja Consingla

ANOTE...

MONTAS QUE FALTABAN

5a. CARRERA (2) BOMBACHO, Carlos Vásquez; (3) EL MANA, Luis Camus; (4) ERRANTE, José Quezada; (6) ESBIRRO, Hugo Bravo; (12) GRACIAS DEU, Hugo López y (16) TIESTO, Jorge Tobar.

12. CARRERA: (16) PROTASIO, Enrique Sepúlveda y (9) ANGELMO, Hugo López.

CAMBIOS DE PESO

1.a CARRERA: (13) ILUSTRE de 50 a 49 kilos. Octavo con 53 kilos de El Ciclón 55, a nueve cuerpos y un cuarto. En handicap de indice 4 al 1 de 1.300 metros.

4a. CARRERA: (10) BIZANTHION de 52 a 56 kilos. Segundo con 56 kilos de Karate 53, a medio cuerpo. En Handicap de 1.300 metros de indice 8 al 4.

7a. CARRERA: (4) MAESA de 56 kilos, a 55 kilos. Sexta, penúltima, con 48 kilos de Cholipin 58, a catorce cuerpos y un cuarto. En especial de 1.400 metros.

(9) YUPANQUI de 53 a 55 kilos. Segundo con 56 kilos de El Gaitero 51, a un cuerpo y un cuarto. En Especial de 1.400 metros.
(10) EL GAITERO de 48 a 53 kilos. Ganó con 51 a Yupanqui 56, por un cuerpo y un cuarto. En Especial de 1.400 metros.

NO CORREN

4a. CARRERA: (5) ZURICH
12) TRIBUTARI (cambió de entrenador, ahora la tiene L. Contreras)
7a. CARRERA: (1) CATRUTRO
8a. CARRERA: (1) DALCA
10a. CARRERA: (5) FRAILERO Y
(12) CASTRUCHO
13a. CARRERA: (4) CONSINGLA (pasó a manos de Luis Contreras)

VERGARA

Octavio Vergara, de quien se dijo que se iba a correr a Brasil, no lo hará y permanecerá en Chile, ya que el contrato que le ofrecieron era de muy bajo monto (600 dólares).

EL GAITERO REPETIRA GANANCIA

El premio "Especial "Ecuador" servirá de base al programa de trece competencias que se desarrollará esta tarde en la pista del Hipodromo Chile. Se disputará en recorrido del 1.200 metros y el premio al vencedor ascenderá a la suma de 1.000.000 de escudos.

De los diez anotados, sólo participarán nueve, ya que Catrutro no podrá participar por afectarlo un castigo del Juez de Partida por sesenta días.

TAOTAO, 57 kilos. Carlos Vásquez. Anota dos fracasos seguidos, aunque el último puede achacarse al caballo. Nicky que corrió desmontado. Sin embargo, estimamos que lo aconsejable es dejar pasar esta.

LUMINAR, 56 kilos. Pedro Cerón. En su más reciente desempeño cumplió desalentador papel. Arribo último, sin constancia de algún contratiempo.

MAESA, 55 kilos. Jorge Castillo. En la más cercana ganancia de Cholipin, arribó penúltima, a catorce cuerpos y un cuarto del ganador, en 1.400 y 48 kilos.

MONTEDORO, 56 kilos. Orlando López. Finalizó penúltimo de Inter en su última salida a la pista. Existe en su favor un contratiempo. Buena ocasión para buscar desquite.

BARCHINO, 55 kilos. Luis Cifuentes. Sus mejores éxitos los ha conseguido en el césped del Club Hípico. En esta cancha, no actúa por espacio de más de dos años.

GANOTILLA, 54 kilos. Eduardo Soto. El hijo de Nehru se encuentra "regalado" en los kilos. Por lo menos así se observa en el papel. Pero no es como para entusiasmarse mucho, si se consideran sus últimas ubicaciones.

DARBON, 53 kilos. Vicente Rojas. Se está acercando al índice con que ganara en esta pista. Viene de Viña del Mar en su mejor postura. Para tercero.

YUPANQUI, 55 kilos. Juan Amestelly. Ya demostró mejoría al finalizar segundo, a un cuerpo y un cuarto, con tropiezos, de El Gaitero en 1.400 metros y 56 kilos. Serio rival de nuestro favorito. Para segundo.

EL GAITERO, 53 kilos. Gustavo Lizama. De punta a punta y en cómodo accionar derrotó por un cuerpo y un cuarto a Yupanqui, en recorrido de 1.400 y 51 kilos. Como en esta ocasión, el "tiro" será inferior en doscientos metros, estimamos que la opción del hijo de Aslam, pasa a ser la mejor. Nuestro favorito.

NOVENA CARRERA
1.200 Mts. Hand. a las 18.25 hrs. ind. 16 al 11 - 2°. de la Quinta del Chile.

1584 I. Duque	1	1	Trigueño	55	G. Lizama	5
— J. Castro R.	reap	2	Zulú	55	C. Leighton	8
1548 J. Castro R.	12	3	Jean Paul	52	M. Apablaza	10
1376 P. Molina	reap	4	Deledda	54	P. Cerón	1
1579 O. Silva	5	5	El Tirolito	54	E. Guzmán	4
1583 O. Lizama	2	6	Brisa	52	L. González	12
1227 A. Toledo	reap	7	Algarabia	51	H. López	7
1583 H. Gazmuri	4	8	El Peque	51	G. Farfán	9
1551 M. Araneda	3	9	Mon Petit	51	O. Vergara	3
1583 S. Miceli	7	10	Chafari	50	R. Pérez	11
1584 E. Barticevic	1-7	11	El Francés	50	L. Rivera	6
1409 R. Pardo	reap	12	Mera	50	J. Castillo	2

Corral: 2 con 3.

DECIMA CARRERA
1.400 mts. Hand. a las 18.55 hrs. ind. 14 al 5 - 3°. de la Quinta del Chile.

1548 L. H. Sorrel	6	1	Bacanella	57	E. Soto	5
1591 E. Inda G.	reap.	2	Miami	57	C. Leighton	8
1512 A. Sepúlveda	11	3	Starri	57	J. Amestelly	10
1582 R. Quiroz	1-3	4	Vampiresa	56	L. Rivera	1
1512 Fco. Castro	12	5	Frailero	54	C. Barrera	4
1551 O. Jara	5	6	Jotaka	53	J. Castillo	12
1467 E. Rodriguez J.	16	7	Huillinco	52	C. González	7
1513 G. Melej	9	8	Marble	52	E. Guzmán	9
1467 D. Miranda	14	9	Tomatera	52	V. Rojas	3
1513 E. Vidal	1-5-6	10	Yussuf	51	J. M. Aravena	3
1513 J. Amaro	4-10	11	Seliano	50	L. González	6
1559 L. Rojas L.	reap	12	Castrucho	48	E. Moreno	2

DECIMOPRIMERA
CARRERA 1.400 mts. Hand. a las 19,25 hrs. ind. 31 al 23 - 4°. de la Quinta del Chile.

1553 P. Molina	2-2	1	Camelot	56	P. Cerón	5
1510 A. Ramírez	4-7	2	Jalifa	56	J. Carrasco	8
1509 G. Mancilla	1	3	Pampino	54	E. Guajardo	10
1581 J. Castro R.	3	4	Tirabuzón	54	G. Lizama	1
1511 L. Alvarez B.	1-11	5	Retrato	52	V. Rojas	4
1344 G. Julia	reap	6	Sgrato	52	C. Rivera	7
1581 J. Bta. Castro	6	7	Italiana	51	G. Farfán	9
1553 L. Guerrero	4	8	El Malhaj	50	J. Castillo	3
1552 R. Villa	2-3	9	Don Tema	49	J. Valenzuela	6
1500 H. Miranda	7-9	10	Manushia	48	J. M. Aravena	2

DECIMA SEGUNDA
CARRERA 1.400 Mts. Hand. a las 19,55 hrs. ind. 22 al 15 - 5°. de la Quinta del Chile.

1512 O. Jara	1	1	Serenidad	55	J. Barraza	5
1526 E. Petit	reap	2	Super Agente	55	V. Ubilla	8
1544 L. E. Toledo	1	3	Arestín	53	L. González	10
1546 E. Vidal	2	4	Cahual	53	O. López	1
1523 J. Castro R.	6c	5	Congresal	53	G. Lizama	4
1416 A. Petit	11	6	Protasio	53	N. N.	12
1580 O. González	2-6	7	Cortafierro	52	O. Vergara	7
1560 O. González	reap	8	Empresa	49	Fco. González	9
1580 R. Muñoz	7	9	Angello	51	N. N.	3
1579 A. López	1-3	10	Burlanito	51	A. Parra	11
1580 D. López	1-3-4	11	Trebolado	49	A. Salas	6
1199 S. Plaza	reap	12	Torrente	48	J. Quezada	2

Corral: 7 con 8

DECIMA TERCERA
CARRERA - 1.400 Metros Hand. a las 20,30 hrs. indice: 40 al 33.

1514 A. Petit	3-7	1	Girón	56	E. Sepúlveda	5
1514 J. Castro R.	6	2	Andrea del Sarto	54	C. Leighton	8
1504 J. Castro R.	12	3	Cripoll	49	H. Bravo	10
1411 A. López	2-7	4	Consingla	54	J. Amestelly	1
991 H. González	reap	5	Rio Claro	54	O. López	4
1267 L. Gajardo	reap	6	Vetusto	54	J. Carrasco	12
1488 H. Medina Ch.	3v	7	Calabrés	53	J. M. Aravena	7
1514 O. Jara	2	8	Narcisín	52	J. Castillo	9
1466 D. Miranda	1	9	Salto del Laja	52	E. Soto	3
1418 R. Pardo	7	10	El Pechocho	51	L. González	11
1477 L. Díaz	reap	11	Decente	50	R. Jaque	6
1421 M. Muscatt	13	12	Siútico	50	H. López	2

Corral: 2 con 3.

LA PATRIA—ECONOMICOS — LA PATRIA—ECONOMICOS — LA PATRIA

Viene de la Pág. 12

SEGUNDO: Juzgado concedió posesión efectiva Dolores Piñeiro Silva a Paulina y René Vargas Piñeiro.

A-10-12-13-6

SEGUNDO: Juzgado concedió posesión efectiva Oscar Soto Silva a María Elena, Ana María y Patricia Soto del Pozo; sin perjuicio derechos cónyuge María Elena del Pozo.

A-10-12-13-6

7 REMATES

REMATE: 27 agosto, 4 PM, se rematarán ante partidor abogado Carlos López Hernández, en su estudio, Estado 152 oficina 504, los siguientes bienes Sucesión Ricardo Fernández Naval, ubicados en Avenida Carlos Valdovinos 1596, San Miguel: 1) Negocio pesaje camiones, mínimo E° 5.942.000; 2) Casa habitación, mínimo E° 1.351.710; y 3) Equipo radio transmisor-receptor, mínimo E° 6.500.000. Todo mitad contado y saldo tres meses con intereses 7% anual y reajuste costo vida. Gastos subastador. Ver todo en terreno mismo y demás bases oficina partidor. Actuaria.

A-2-3-9-10-7

REMATE: Ante Quinto Juzgado Civil Mayor Cuantía Santiago, rematase 26 Agosto actual, 16 horas, propiedad calle Pedro Torres 257, Comuna Ñuñoa, inscrita fojas 25.550 N° 32.121 Conservador Santiago 1973. Mínimo: E° 1.784.580, pagaderos contado. Garantía: boleta o dinero equivalente 10% mínimo. Más bases autos "Marco Chilena S.A.I. con Cooperativa de Trabajos Lusarta", ejecutivo. Ejecutivo Secretario.

A-10/7

EN EL REMATE, que efectuaré el domingo 11 del presente, a las 10 A.M. en calle Las Hortensias 2425, por orden de la Sra. Luz Mónica Pardo de Echeverry, rematare especies de los siguientes comitentes: Adriana de Gamboa, Luciano Fouilloux, Mario Rolandi, Jaime Pardo, Manuel Silva, Eduardo Barrón, Luis Melendez, Guillermo Tapia, José María Rivera, Sonia Monett, Jorge Carvallo, Hernan Santadner, Jorge Contreras, Marina Fuentes, Yusif Awad, Enrique Valdés, German Silva, Jacinto Serrano, Luis Repetto, Fiorentino Hermosillas, Violeta Reyes, Alvaro Jerez, Ernesto Muñoz, Raúl Caprille, Marticorena y Cía. Ltda.

E. 11/7

8 CITACIONES

COOPERATIVA Vivienda Villa Barrio Alto Ltda. cita a Junta General Ordinaria Anual de Cooperados, a efectuarse el domingo 18 de agosto presente, 10 hrs. primera citación, 10.30 segunda, en los terrenos de la Cooperativa, Escuela Agrícola N° 2454 Tabla: 1.- Lectura Acta Anterior. 2. Cuenta Presidente Memoria ejercicio anterior. 3. Cuenta Gerente balance e inventario ejercicio anterior. 4. Aumentos cuotas y multas. 5. Fondo devolución aportes y aumento fondo Educación Cooperativa. 6. Trabajos Urbanización, planos Construcción. 7. Varios. El Secretario.

A. 10/6

CLUB Social y Deportivo Empleados de la E.N.T.S.A. Personería Jurídica N° 2628 del 19-5-1950. En conformidad a los estatutos art. 15° citase a Asamblea General Extraordinaria para el sábado 10 de agosto de 1974, a las 16 hrs. en Amunátegui N° 247, 2° piso. Tabla: Reforma de Estatutos. El Secretario.

A-10-8

COOPERATIVA de Viviendas Villa El Nogal Limitada cita a junta general extraordinaria para el 16 de agosto a las 19 horas en primera citación y a las 19,30 en segunda citación en el local Social Balmaceda 4612, para tratar la siguiente tabla: 1° Compra del Terreno; 2° Nombramiento personas que firmarán la escritura. El Presidente.

A-10-16-8

COOPERATIVA de Viviendas "Villa Standard Electric". En reunión del 30 de julio de 1974, se constituyó la nueva directiva de la Cooperativa, quedando integrada por: Presidente Sr. José Barrientos L.; Vicepresidente: Juan Báez S.; Secretario, Pablo Gallardo S.; Primer Director, Nelson Zegers L.; Segundo Director, Manuel Vargas M. Se hace la publicación de acuerdo a la ley. El Secretario.

A-10-8

PLASTICOS de Avanzada S. A. Citase a asamblea general ordinaria de Accionistas para el día martes 20 de agosto a las 17.30 hrs. con el objeto de conocer la Memoria del Directorio, aprobar el Balance, elegir Directorio e Inspectores de Cuentas. En conformidad a los Estatutos los Registros permanecerán cerrados desde el lunes 12 hasta el martes 20 inclusive.

C-10-8

10 VARIOS NO CLASIFICADOS

GASFITER responsable obras garantidas. 717725.

A-13-10

ASISTENCIA PUBLICA
382244
RADIOPATRULLAS CENTRAL
62261
BOMBEROS
61171-60141

COLEGIO DE INGENIEROS

CITA A REUNION GENERAL SEGUNDA CITACION

De conformidad al Art. 27 de la Ley 12.851, citase a los miembros del Colegio de Ingenieros a reunión general ordinaria para el viernes 23 de agosto de 1974, a las 18 horas, en la sede del Colegio, Alameda 1170, 9° piso.

TABLA

1. Acta de la Reunión General N° 15, celebrada el 24 de agosto de 1973.
2. Memoria y Balance correspondiente al ejercicio 1973-74.
3. Mociones de orden general de interés para los colegiados.

Por tratarse de segunda citación, la reunión se celebrará con el número de miembros que asistan.

EL CONSEJO GENERAL

CONTROL PERIODICO DE ENFERMEDADES MAMARIAS

Cáncer de pecho: la peor amenaza a la mujer de hoy
No hay aún un remedio milagroso contra este mal, pero un análisis del avance actual señala que lo mejor es el diagnóstico precoz

Nadie se alarmó ni se sintió provocado cuando, hace poco, de pronto apareció en tranvías y vagones del Metro de Alemania la fotografía de un busto femenino desnudo. Sin erotismo ni "sex appeal", llevaba debajo un título con grandes letras: "Cáncer de Pecho", y una leyenda que instaba a la mujer a precaver su aparición y daba teléfonos y direcciones de las estaciones de diagnóstico precoz.

Era parte de la campaña en toda Alemania Occidental de prevención del cáncer al pecho, enfermedad que cada día mata a más madres de familia y contra la cual hay cada vez menos que temer si se le detecta a tiempo con los modernos métodos de diagnóstico y se la ataca con las nuevas técnicas terapéuticas.

Las enfermedades casi nunca constituyen un episodio aislado para el individuo que las padece: en mayor o menor grado, todo él se modifica. Los fenómenos psicológicos que acompañan a las enfermedades no son una excepción, y un ejemplo claro se encuentra en la actitud de muchas mujeres frente a las dolencias ginecológicas. El pudor, cierto "tabú" más o menos inconsciente, que acompaña a los fenómenos vinculados con lo sexual, y también el temor hacen que se oculte por períodos, a veces excesivamente largos, cualquier síntoma relacionado con los órganos sexuales femeninos.

Las enfermedades de las glándulas mamarias pueden llegar a constituir un caso muy dramático. Con gran frecuencia triviales trastornos funcionales y pasajeros, muchas veces también procesos benignos que un adecuado tratamiento hormonal y vitamínico resuelve, incluyen sin embargo en ciertos casos a procesos malignos cuya curación puede depender, por supuesto, de la precocidad con que se encare el tratamiento. En efecto, no todo cáncer de mama, que de ello se trata, es igual a otro: los hacen diferentes muchos factores (genéticos, el tipo de células, el lugar primitivo de ataque y el hecho básico de que cada enfermo es diferente a otro), por lo que deben ser bien estudiados lo antes posible.

Prueba de la importancia que debe adjudicarse a la detección precoz de estos procesos lo da el hecho de que exista una institución en los principales hospitales, a cargo de relevantes figuras de la práctica médica nacional, cuya tarea principal es realizar un permanente trabajo de alerta dirigido a las mujeres con relación a las enfermedades mamarias.

Didácticamente, en sus consejos, voceros aconsejan tener en cuenta los principales SINTOMAS ANORMALES, a saber:

1) Cualquier nódulo o tumor con o sin dolor.
2) Cualquier cambio en la conformación del pecho.
3) Cualquier hundimiento en la piel.
4) Cualquier tipo de anormalidad en la piel (eczema o similar).
5) Cualquier secreción por el pezón.
6) Cualquier hundimiento del pezón.
7) Cualquier nódulo en la axila.

Obviamente, para descubrir estos signos precozmente la mujer procurará autoexaminarse los senos en forma periódica, por ejemplo, una vez por mes, después de las menstruaciones (se debería evitar también el continuo examinarse, una actitud compulsiva y temerosa). Ese autoexamen tiene una técnica:

a) En posición sentada, y ante el espejo, observar si al levantar los brazos aparece alguna anormalidad en la conformación y color de la piel, de la areola y del pezón. A mano llena (la mano extendida y los dedos juntos) se palpa suavemente la clavícula hacia abajo. La palpación se realiza entre la axila y el pezón, llegando hasta la parte inferior de la mama. En la misma forma se examina la parte interna, empezando desde la clavícula hasta la parte inferior examinada en la maniobra anterior. Así de ambos lados.

b) Examen de la axila: hundiendo bien los dedos en el hueso axilar, se examina minuciosamente. Esta maniobra se repetirá en ambos lados una vez con el brazo levantado y otra vez con el brazo colgado.

c) Se completará el examen con la posición acostada, colocando una almohada debajo del hombro y palpando desde la clavícula toda la parte interna del seno y desde la axila toda la parte exterior.

d) Apretar suavemente los pezones para comprobar si no hay secreción.

Para terminar, conviene recordar que la mayoría de los "bultitos" o "nódulos" no son malignos, pero que deberán ser siempre tratados inmediatamente por un médico especializado.

La nota tranquilizadora la da el hecho de que existe una gran cantidad de enfermedades benignas en la mama y que las malignas son curables en su etapa inicial.

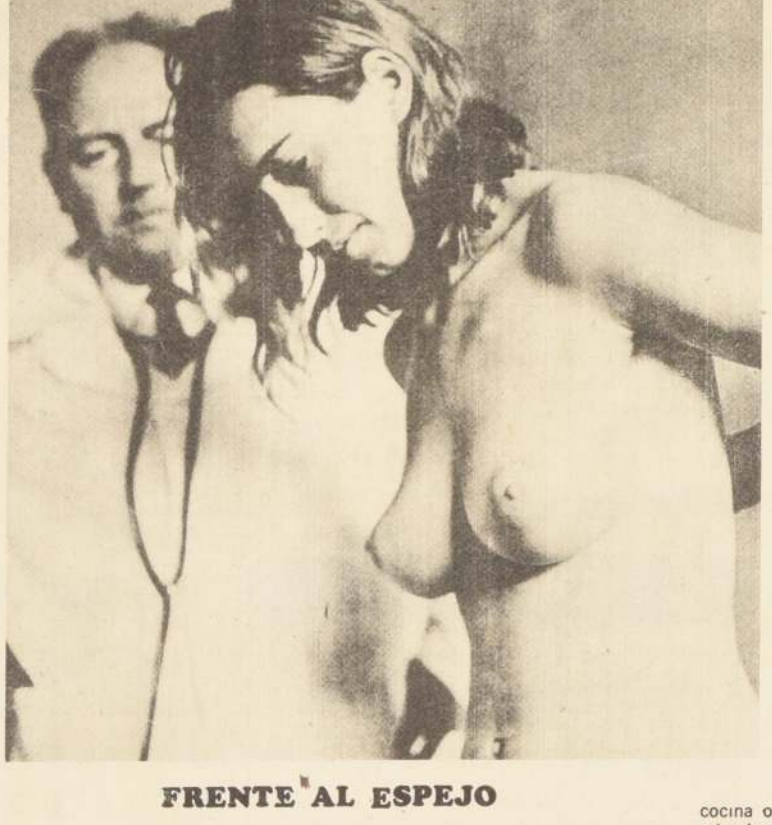

FRENTE AL ESPEJO

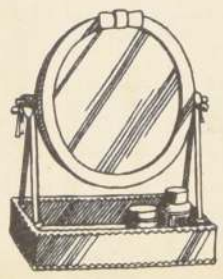

LO QUE ESTA PROHIBIDO

♦ Tener los pies "en desorden" sólo porque es invierno y no se ven o las uñas de las manos con el esmalte resquebrajado sólo porque se está en casa.

♦ No proteger el cabello cuando se está friendo en la cocina o no quitarse en seguida el delantal una vez terminadas las tareas del hogar.

♦ Descuidar la depilación de las cejas. Es preferible eliminar pocos pelitos por día para no irritar la epidermis.

♦ Cuando se ha roto una uña conservar largas las nueve restantes: hay que cortarlas todas, en seguida.

♦ Acostarse con el rostro maquillado simplemente porque se ha hecho tarde y se está muy cansada: para eliminar el maquillaje se requieren sólo tres minutos.

PARA MANTENER EL CABELLO LACIO Y LARGO, como lo usan ahora las jovencitas, es necesario cuidarlo mucho y hacer una mise-en-plis una vez por semana. En efecto si se lo lava y se lo seca simplemente al aire libre, el cabello se vuelve rebelde y las puntas tienden a dar vuelta en cualquier sentido, mientras que si se lo enrosca en ruleros gruesos, los mechones pueden disponerse luego más armoniosamente. Además, es necesario que el cabello sea muy lacio, en caso contrario habrá que "planchar lo". Si tuviera un color indefinido, convendrá aplicar un champú matizador o bien aclararlo en "mechitas".

SABADOS DE LA MUJER

CONGRESO FEMENINO

BUENOS AIRES—La Presidenta María Estela Martínez de Perón dijo hoy que el siglo XXI "será el siglo de la mujer" al inaugurar aquí el XIII Congreso de la Federación Internacional de Mujeres de Negocios y Profesionales.

Al hablar ante más de 900 mujeres de todo el mundo que participan de la reunión de seis días, la Jefa de Estado se refirió al papel de la mujer en la actualidad.

"Las mujeres de hoy -dijo la Primera Presidenta del mundo- saben transformar en conquista el porvenir y saben comprender que los éxitos traen de a mano responsabilidades que sabemos enfrentar con decisión, me atrevo a decir que el siglo XXI será el siglo de la mujer".

Señaló que "no me pasa por alto la significativa importancia que reviste en esta etapa de la historia de la humanidad la comprobación de que las mujeres cada vez en número creciente toman en sus manos el destino del futuro, marcando visionarias metas para la humanidad en los siglos venideros".

Las deliberaciones del Congreso, que será clausurado hoy, se llevan a cabo en el Centro Cultural San Martín, dependiente de la municipalidad de esta ciudad.

RECORD

LONDRES—La obra de la novelista británica Agatha Christie "La Ratonera", batió todos los records de exhibición en los anales del teatro británico.

Mantenida durante 22 años en el teatro San Martín de Londres, la obra cumplió [illegible] representaciones.

Con "La Ratonera" se recaudó más de dos [illegible] medio de libras esterlinas, millones de dólares.

MURIO EMBAJADORA

MEXICO—La escritora mexicana Rosario Castellanos, que desempeñaba el cargo de Embajadora en Tel Aviv, falleció en aquella [illegible] Medio Oriente, según informó.

El Presidente Luis [illegible] expresó su conformidad [illegible] muerte de la poetisa [illegible] ca y ordenó que los restos [illegible] representante mexicana [illegible] trasladados de inmediato [illegible] país.

Rosario Castellanos ocupaba la Embajada [illegible] desde 1971, [illegible] anteriormente la [illegible] información de la Universidad Nacional Autónoma [illegible] y en esa casa de estudios [illegible] ció también el papel [illegible] drática en diferentes [illegible]

Entre sus obras [illegible] cuentan algunas como "El Canan". "Oficio de [illegible] "El convidado no [illegible] de sus creaciones [illegible] rán en gran número [illegible] y compendios [illegible] México.

GEMELOS

Una mujer egipcia [illegible] Shahida Abdel, dio [illegible] gemelos, unos mellizos [illegible] en un avión de la línea [illegible] rumbo a Roma y [illegible] una clínica de esta ciudad.

El piloto del vuelo [illegible] compañía aérea egipcia [illegible] có el nacimiento de [illegible] bordo de su avión, a [illegible] control del aeropuerto [illegible] de Fiumicino, cuando [illegible] che ya sobre la capital [illegible]

Fueron dispuestos [illegible] to los servicios de emergencia [illegible] un médico, apenas [illegible] avión, visitó a la [illegible] informando que la [illegible] dar a luz un segundo niño.

Poco después, tras [illegible] en ambulancia, la madre [illegible] luz una niña en una [illegible] romana.

A pesar de tratarse [illegible] parto prematuro, la madre [illegible] dos criaturas se encuentran perfectamente.

PUERTO AEREO INTERNACIONAL HARA DE I. DE PASCUA CENTRO DE TURISMO

Planteamiento de los pascuenses, al Intendente de Valparaíso
Forma básica de acortar distancia y atraer turistas

La falta de Comunicaciones Marítimas y Aéreas regulares frenan el progreso y el turismo hacia la misteriosa Isla de Pascua o Rapa Nui. Además, el valor del pasaje aéreo, cuyo precio es de E° 313.000, resulta inalcansable para el chileno medio y cuyo único medio de transporte es vía LAN-Chile —una vez por semana— dejando, prácticamente aislados a los habitantes de la Isla de Pascua o el 3° Extremo de Chile, creando de paso graves problemas, especialmente a las personas enfermas, estudiantes, etc. Esta difícil situación la expusieron a fines de julio último, una Delegación de Esudiantes isleños y miembros del Comité de "Adelanto Pascuense" de Stgo., al Intendente de Valparaíso, Vicealmirante Sr. Luis Eberhard Escobar, a cuya provincia pertenece administrativamente la Isla de Pascua, desde el año 1916.

En abril de 1967, se suprimió por la vía marítima el viaje de pasajeros y turistas —sin motivo alguno— en los pocos Buques Mixtos que tiene EMPREMAR (creada como "Ferronave" en 1938) y que viajan sólo dos veces al año, a la misteriosa Rapa Nui. En el último Gobierno, ningún intendente de Valparaíso visitó el Departamento de la Isla de Pascua o el 3° Extremo de Chile (ubicado a 2.000 millas y frente al Puerto de Caldera). Ellos se contentaron sólo prometer —por ser Chile un país casi esencialmente marítimo— que se adquiriría un Buque Mixto, de carga y pasajeros, para dicha ruta marítima del Pacífico Sur y con ampliación hasta Tahiti. Similar promesa teórica hicieron los Directores Nacionales de Turismo. En cambio, el año pasado, la EMPREMAR adquirió el Buque Mixto "Puerto Montt", pero para operar con el "Navarino" la ruta austral.

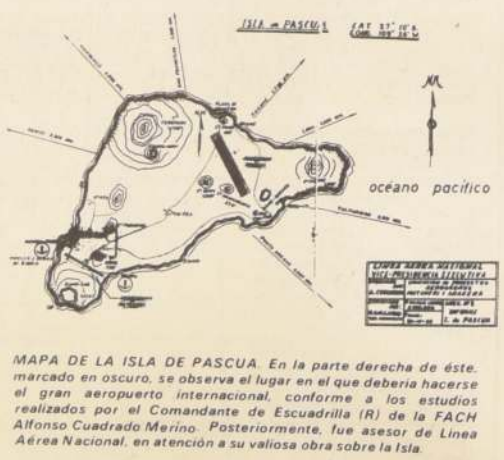

MAPA DE LA ISLA DE PASCUA. En la parte derecha de éste, marcado en oscuro, se observa el lugar en el que debería hacerse el gran aeropuerto internacional, conforme a los estudios realizados por el Comandante de Escuadrilla (R) de la FACH Alfonso Cuadrado Merino. Posteriormente, fue asesor de Línea Aérea Nacional, en atención a su valiosa obra sobre la Isla.

Por otra parte, Lan Chile, creada en 1929, empezó a operar hacia la Isla, en abril de 1967. Hasta ahora, no se ha logrado la construcción del Aeropuerto Internacional definitivo, aún cuando se estima que el único lugar apropiado y que no tiene figuras arqueológicas es la semi planicie de 5 kilómetros de longitud, llamada "Anakena" al Noreste de la Isla y cuyos estudios favorables se terminaron en agosto de 1964, con un costo de 8 millones de dólares. Hasta ahora, nada se ha concretado, aún cuando existen sobre la materia dos compromisos internacionales, uno con San Francisco de California y el otro con Filipinas. Este último data de 1955 y existía la promesa de construirlo en un lapso no superior a cinco años.

FUTURO DE LA ISLA

A mediados de este siglo, con la creación de la aviación moderna, de los aviones superjet y supersónicos, la misteriosa Isla de Pascua se ha transformado en un Trampolín Aéreo y Turístico de grandes proyecciones para Chile y los países que forman el Pacto Andino, cuya Junta de Cartagena destinará 500 millones de dólares para mejorar las vías camineras, los puertos y campos aéreos (con el 2% de dicha suma se construye el Aeropuerto de "Anakena"). Así desde dicha importante Isla de Pascua se pueden crear 5 rutas aéreas hacia los Continentes de Oceanía y Asia, pero en la actualidad no opera ni una sola ruta completa, porque la provisoria pista de Mataveri que se construyó en el año 1966, entre peligrosos cerros cercanos, tiene sólo 2.000 metros de pista y como máximo se puede ampliar hasta los 2.900 metros, por ser la parte más angosta de la Isla, en circunstancias que se necesitan 4.000 metros de pista intercontinental, para que puedan operar con factibilidad los aviones super-jet y supersónicos, pues tienen que llevar más de 70 toneladas de combustible, para aprovechar de llevar las 2 corrientes turísticas más importantes de Chile y Sudamérica, por la parte más corta, hacia los Continentes de Oceanía y Asia.

Así tenemos la corriente turística de los japoneses y brasileños (viajan más de 200.000 al año), que viajarían vía Isla de Pascua y directo a Hawai y Japón, acortando cerca de 4.000 kms., la distancia. La otra, sería la corriente de inmigrantes y turistas hacia Australia (cuota de 150.000 al año), que viajarían vía Isla de Pascua y directo a Nueva Zelandia y Australia, acortando 3.000 kms. la distancia.

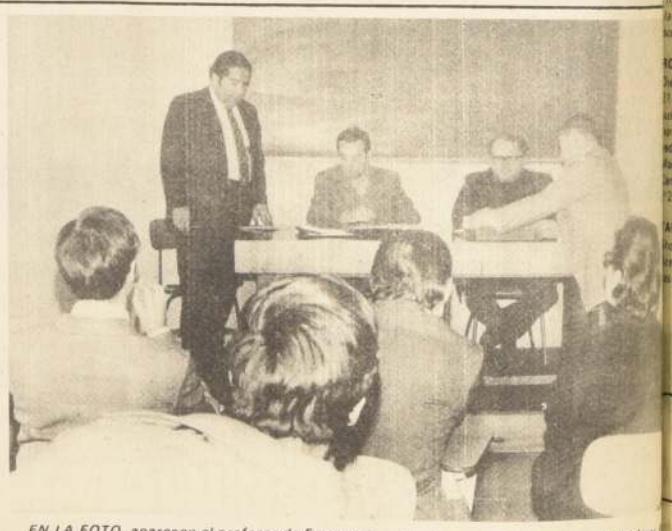

EN LA FOTO, aparecen el profesor de Economía de la Universidad de Chile, José Garrido, el catedrático Dr. Rainer Thoss, de Economía Política de la Universidad de Münster y presidente de la Sociedad Alemana de Planificación Regional, y el profesor Yettanovic. Analizaron, la importancia de la planificación, especialmente a nivel de producción de celulosa, que tanto interesa a provincias.

PLANIFICACION REGIONAL EN PROCESO DE CELULOSA

Con una ilustrada charla sobre Economía Ambiental dictada por el profesor Dr. Rainer Thoss, Catedrático de Economía Política de la Universidad de Münster y Presidente de la Sociedad Alemana de Planificación Regional, se puso término al Seminario sobre Economía Ambiental patrocinado por el Decano de la Facultad de Ciencias Económicas de la Universidad de Chile.

APROVECHAMIENTO DE DESPERDICIOS

Ante una numerosa concurrencia de técnicos y especialistas en la materia, el Prof. Thoss expuso con cúmulo de detalles las experiencias obtenidas en Alemania Federal en lo relativo a planificación y muy especialmente en lo que se refiere con el aprovechamiento de desperdicios de la gran industria y en particular de la agraria.

Citó como ejemplo la utilización de los desechos de la industria de la celulosa y papel donde es posible recuperar hasta el 25% de la materia prima.

Otro caso de vital importancia es el de las conservas que son defectuosas tratadas para aprovechamiento nuevamente en uso industrial, donde el precio de este producto incide como factor importante en los costos de producción.

AGRADECE A JOSE GARRIDO

Su documentada charla concluyó con un agradecimiento muy especial al Dr. José Garrido Rojas, Profesor de la Facultad de Economía de la Universidad de Chile por la organización de estas charlas y por lo obtenido en ese intercambio de experiencias a nivel de especialistas universitarios.

APICULTORES DE BIO BIO FORMARAN COOPERATIVA

LOS ANGELES.—(Corresponsal).- Se acaba de efectuar en la ciudad de Los Angeles una importante reunión de la Comisión Apícola en que participaron José Peldoza, de ODEPA, Juan Manuel Mira, Encargado Nacional del Proyecto Apícola de INDAP, Juan Torres en representación de CORFO y productores de la zona.

Desde hace varios años los apicultores de Bío Bío están abocados a crear una Cooperativa Apícola que sirva como instrumento básico al desarrollo del potencial apícola de esa vasta zona, proporcionando mejores servicios en el abastecimiento de insumos y en la comercialización de los productos.

Luego de practicarse un diagnóstico de la realidad apícola actual, se estudiaron diversas alternativas para promover al máximo esta industria que es fácilmente exportable por la magnífica calidad de su producción.

METAS A CUMPLIR

La Cooperativa en formación tiende a cumplir las siguientes metas: 1.- Montaje de un almacén de abastecimiento de insumos apícola. 2.- Procesamiento y comercialización de miel y cera. 3.- Apertura de un poder comprador. 4.- Comercialización de créditos de organismos del agro. 5.- Capacitación técnica para los apicultores. 6.- Protección de la zona melífera y colmenares. 7.- Crianza de reinas.

Sin lugar a dudas que la creación de esta Cooperativa es de señalada importancia para una zona que cuenta con todos los medios para producir no tan solo miel para el uso interno del país sino con proyecciones a la exportación de un producto tan codiciado por los mercados internacionales.

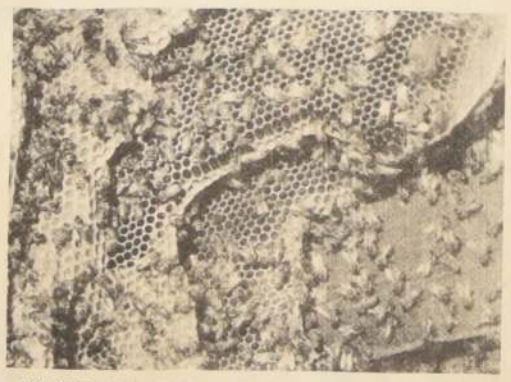

MILLARES DE ABEJAS. Los apicultores de Bio Bio constituirán una cooperativa para explotar este rubro que, para esa provincia, será fuente de importantes ingresos y que, por otra parte, cuenta con toda la ayuda gubernativa.

JORNADAS ODONTOLOGICAS EN PROVINCIA DE COQUIMBO

LA SERENA (Raúl Cantuarias Pérez, Corresponsal) — Durante los días 13 al 17 de agosto se efectuará en La Serena la Primera Jornada Odontológica, organizada por la Sociedad Odontológica de La Serena y Coquimbo que preside el Dr. Samuel Alfaro Rivera.

Participarán en estas jornadas 4 médicos especialistas y Profesores de Cátedra de la Universidad de Chile, como invitados especiales. También participarán profesionales odontólogos de Copiapó, Vallenar, Ovalle y Combarbalá, lo que permite afirmar que la asistencia de profesionales a estas jornadas se elevará a casi un centenar.

ANGELITOS, por E. PEZOA

TEATRO TEATRO

ANTONIO VARAS. Descanso. Próximo estreno: "Bodas de Sangre", de García Lorca.

CAMILO HENRIQUEZ. 19.30 Hrs. "Las Bodas de Fígaro", de Beau Marchais.

MISTRAL. Silvia Piñeiro presenta, a las 19.15 hrs. "Eso que llaman novio".

CARLOS CARIOLA. 19.15 Hrs. Cía. Zarzuela y Operetas. "La del Soto del Parral".

ROMA. San Diego 230 (67258) Cía. de revistas Ubilla. 19. y 21 horas: "Isaúd le pegó en la nuca a Kung Fu".

CAUPOLICAN. San Diego 840 (85912) Descanso.

COUSIÑO. San Ignacio 1249. Cía. de Revistas Humoresque presenta 19 y 21 horas: "Capolsimo".

LA COMEDIA. 19 Hrs. "Tres noches de un sábado". De P. Contreras G. Guzmán.

MONEDA. Moneda 920 (715451) A. Vargas P. Durante en "Dos Aparatos y otras cosas" a las 19.15 horas.

MARU. Cía. O. Leguía y L. Córdoba presenta, a las 19.30 y 21.30 hrs. "Esto sí es cabaret", con actuación de Sergio Feito.

MUNICIPAL DE LAS CONDES. 19 Hrs. Las carcajadas más grandes del año en: "Oscar".

MUNICIPAL. San Antonio 149 (31407) 19.30 Hrs. "El Hombre de la Mancha".

TEATRO DEL ANGEL. 19 Hrs. "Teatromascope", con Ana González.

TEATRO EL TUNEL. 19 Hrs. "Representando a Karin", de Aniech Chen.

OPERA. Huérfanos 837 (30176) Cía. de revistas Bim Bam Bum presenta, a las 19 y 21 horas: "Ríase, no sea irresponsable". Con Coco Legrand, Cocinelle y la Pitica Ubilla.

PICARESQUE. Recoleta 343 (776883). Cía. de Revistas Strip Tease presenta, desde las 19 horas: Contacto en champa.

INSTITUTO CHILENO-FRANCES. Agustinas 719. "La mano y la Gallina".

TALIA. 19 Hrs.- "Recital de los moros", con Jorge Yáñez.

AULA MAGNA LICEO MANUEL DE SALAS. Irarrázabal 3780, 19 horas. La vida es un sueño, de Pedro C. L.

Auto Cine Vitacura, a las 19 hrs. "Promesa al amanecer", con Melina Mercuri, comedia, may. 18.

— Dígame ¿el incendio tendrá que esperar todavía más tiempo?

BOITES

Capri. San Antonio 541. Fono 36972. Show a las 22.30 con Carmencita Ruiz, Sussy Vecky, Buddy Richard, Teresita Rouge y "Ananzua". Combinado E° 2.500.

MON BIJOU. Portal Bulnes 475. Fono 31443. Show a las 22.00 con Eduardo Tavarelli, Johnny y su trompeta, Grupo Gimbl, Joya 3, Chucho y Pepe, Zaida Tamar, Cynthia Coll, Carlos Amador y bellas chicas. Combinado E° 2.500.

NURIA. Agustinas y Mac-Iver. Fono 32954. Comida bailable. Show de los Banana Cinco a las 21.00, 22.00 y 23.00 hrs. Los martes: Tangos, combinado en la comida E° 1.000. Combinado solo E° 2.500.

ROYAL. Victoria al llegar a San Diego. Fono 53713. Show a las 21.00 y 22.00. Con Tumbaito y sus cuecas, el ballet Dior de Tisor, Yoli, Freddy Tucas y las hermanitas María Teresa, Vicky, Maggie Soul, Lulu, Santiago, Santa Luz, Marina. Combinado E° 2.500.

TAP ROOM. Avda. Bulnes 135. Show a las 20.30 y 22.00. Los Trotafaltas, Pablito Jerez y las chicas de Tap. Combinado E° 3.000.

RADIOS

NOTICIAS

Radio Diego Portales. 7.00, 14.00 y 20.30 horas.
Radio Chilena. CB66. 7.00, 13.30, 20.00 y 23.55 horas.
Emisoras Nuevo Mundo. CB. 93 y CE 1.173. 7.00 y 13.30 horas.
Radio Santiago. CB. 69. 7.00, 13.00 y 21.00 horas.
Radio Minería. 7.00, 12.45, 13.30 y 20.45 horas.
Radio Agricultura. 7.25 a 8.00 horas, 13.30 y 21.00 horas.

MAGAZINE

Radio Nuevo Mundo. 10 a 12 horas: "Los Chicos Malos".
Radio Diego Portales. 11.00 hrs. "La Bandita de Firulete".
Radio Santiago. 8.00 hrs. "Recordando con la Santiago".

RADIOTEATRO

Radio Portales. 9.25 hrs. "Confidencias de un Espejo".

Tardes de Estreno", a las 15.30 hrs.
Radio Agricultura. 14.30 hrs. "Radiocine".

TANGOS

Radio Nuevo Mundo. 14.30 hrs. "Ritmo Porteño".
Radio Minería. 20.00 hrs. "Tangos".
Radio Agricultura. 15.00 Hrs. "Tango Visión".

DEPORTES

Radio Minería. 20.30 hrs. "Cadena Deportiva".
Radio Santiago. 19.30 hrs. "Panorama Deportivo".

HOGAR

Radio Santiago. "Cambalache", de 14.00 a 15.00. Cambios, ventas, compras, servicios.
Radio Cooperativa. ¿Qué se le ofrece señora? 9.00 a 11.00 hrs. Servicio, Informes, precios, avisos económicos.

TV

SU PROGRAMA EN: TV CHILE

12.30 CARTA DE AJUSTE
12.55 APERTURA
13.00 SIN PANAS EN LA RUTA
13.45 FRENTE A LA VIDA
14.00 SOBREMESA
15.30 EL PAJARO LOCO
16.00 CENTRO MEDICO
16.30 LARGOMETRAJE
18.00 HIJITUS Y ANTEOJITOS
18.10 LARGOMETRAJE
19.00 LOS CAMIONEROS
19.30 ESPECIAL
20.00 EL DETECTIVE DAN AUGUST
21.30 TELEDIARIO
22.00 PELICULA ESPECIAL PARA TELEVISION "Los Ojos de Charlie Sand", con Peter Haskell y Joan Bennett
23.30 CINE NOCTURNO "Escuadrón de la Muerte", con Errol Flynn y David Niven
01.30 CIERRE

SU PROGRAMA EN: U

13.45 CARTA DE AJUSTE
14.00 TELE "U"
14.10 SERVICIO ALEMAN DE DOCUMENTACION
14.30 LA REVISTA DEL SABADO
17.30 HOP HARRIGAN
19.30 LA FUNCION VERMOUTH
LARGOMETRAJE "La Perla de South Pacific", con David Ferrer, Virginia Mayo y Denis Morgan
21.30 TELE "U"
22.05 VIVIANA HORTIGUERA
23.00 FUNCION NOCHE "Jinetes de la Vieja California", con Jim Davis, Lee van Cleef y Marty Robbins
00.30 CINE DE TRASNOCHE "La Vida es Maravillosa", con Eileen Herlie, Cecil Parker y Donald Wolfit
02.15 CIERRE

SU PROGRAMA EN: 13

12.40 CARTA DE AJUSTE
12.55 LUZ, CAMARA, JUVENTUD
13.20 TELETARDE
13.45 LA GRAN CUARTA SERIE
14.00 NATIONAL GEOGRAPHIC
15.00 SABADOS GIGANTES
20.15 LOS VENGADORES
21.20 TELETRECE
22.00 NOCHES DE ESTRENO Moby Dick, con Gregory Peck y Richard Basehart
24.00 CINE DE MEDIANOCHE De Mala Estrella, con William Holden

SU DESTINO DIARIO

ARIES — **(21 marzo al 19 abril)** Aunque tendrá que resistir un ambiente algo contradictorio, tendrá la oportunidad de transformar en exito las situaciones inciertas, final favorable. Amor, sensibilidad emotiva.

TAURO — **(20 abril al 20 mayo)** Buenos presagios en los asuntos financieros, las actividades diarias se desenvolverán en la forma proyectada, dia benigno para el progreso material. Amor, cordial respuesta al afecto.

GEMINIS — **(21 mayo al 21 junio)** Una actuación decidida le ayudará a superar los obstáculos a sus planes de expansión, excelente para los contactos comerciales. Esté alerta en el amor, posibilidad de separación imprevista.

CANCER — **(22 junio al 22 julio)** La suerte sigue favoreciendo sus proyectos, dia favorable para las actividades intelectuales, las influencias cósmicas agilizan su pensamiento. Favorable en la vida sentimental.

LEO — **(23 julio al 22 agosto)** Compensación al esfuerzo, irradiaciones cósmicas estabilizantes favorecen el desarrollo de las actividades laborales, persistencia constructiva. Vida sentimental, aparentemente contradictoria.

VIRGO — **(23 agosto al 22 septiembre)** Prepare con precaución sus panoramas amorosos, buenas posibilidades a través de dificultades superadas, dia de suerte sentimental. Favorable para las actividades prácticas.

LIBRA — **(23 septiembre al 23 octubre)** Posibilidad de trabajos de conjunto o de trascendencia ambiental, su oportuna cooperación podrá ser determinante. Indecisión o vacilación en la vida sentimental, reaccione.

ESCORPIO — **(24 octubre al 22 noviembre)** La intensidad de sentimientos es una caracteristica del signo que deberá ser tomada en cuenta, hoy tendrá que tener un especial control de sus emociones, irradiaciones intensificadas.

SAGITARIO — **(23 noviembre al 21 diciembre)** Se posibilitan los acuerdos y contratos comerciales ventajosos, buen dia para hacer planes de trabajo con proyección futura. Irradiaciones contradictorias en el aspecto salud.

CAPRICORNIO — **(22 diciembre al 19 enero)** Su horóscopo le recomienda mantenerse dentro de los márgenes de la prudencia en los gastos, dia de limitaciones transitorias en este aspecto. Vida sentimental afortunada.

ACUARIO — **(20 enero al 18 febrero)** Alguna preocupación por compromisos comerciales, un poco de orden le facilitará la solución de los problemas monetarios, horizonte favorable. Esperanzas positivas en el amor.

PISCIS — **(19 febrero al 20 marzo)** Ciclo de perspectivas bastante favorables, se facilitan tanto los proyectos financieros como los de indole sentimental. Posibilidad de reuniones o invitación agradable.

TURNO DE FARMACIAS

SEMANA DEL 10 al 17 de Agosto

1er. SECTOR: MAPOCHO - ALAMEDA - TEATINOS - SANTA LUCIA GRUPO "A": BENTJERODT Estado 397. MIRAFLORES Alameda 488. **GRUPO "B"** KLEIN Huérfanos 1093. CERVANTES Diagonal Cervantes 830 - DEL INDIO N° 1 Ahumada 2.

2° SECTOR: TEATINOS - BALMACEDA - QUINTA NORMAL - CARRASCAL - BLANQUEADO GRUPO "A": WIRTE Serrano 1336. BARRANCAS. LO ESPINOZA Lo Espinoza 2854. LAUTARO Salvador Gutiérrez 5947. BREMEN J. J. Pérez 5277. LO PRADO San Pablo 6303. BARQUIN Huérfanos 2064. SALAMOVICH San Pablo 3242. **GRUPO "B"** REAL Rosas 2698. LABRIN Rosas 2002.

3er. SECTOR ALAMEDA - RAMON FREIRE - LOS NOGALES - ZANJON DE LA AGUADA - SAN DIEGO GRUPO "A": IGLESIAS Alameda 2456. DUCAL Blanco Encalada 2151. CONTINENTAL Alameda 4030. CARRERA Los Pinguinos 4294. O'HIGGINS Ramón Freire 2969. MAIPU **GRUPO "B"** VILLA MEJICO Ebano 241 MAIPU. UNIVERSO Alameda 3153. ANTARTICA Infante Cerda 821. VILLA ALESSANDRI.

4° SECTOR: ALAMEDA - FRANKLIN - SAN DIEGO - BUSTAMANTE GRUPO "A" CAMPLA Portugal 497. MATADERO Franklin 704. FRANCESA San Diego 1097. LA NACION Portugal 1399. **GRUPO "B"** IRIS Avda. Matta 402. GONZALEZ Carmen 1439. EL MERCURIO San Diego 301.

5° SECTOR: PROVIDENCIA - VITACURA - APOQUINDO LAS CONDES - BILBAO GRUPO "A" NOLY Providencia 1312. LAS CONDES Isidora Goyenechea 2862. EL DORADO Fdo. Arguello 7450 Local 7. **GRUPO "B"** CRUZ DEL SUR Apoquindo 4517. ANDINA Magallanes 972. MANQUEHUE Luis Pasteur 6050. MODERNA Los Conquistadores.

6° SECTOR: IRARRAZAVAL - BILBAO - BUSTAMANTE - MACUL - LA REINA GRUPO "A" JUANA DE ARCO Irarrazaval 3411. PADIG Fco. Villagra 25. MIAMI Pedro de Valdivia 2076. VILLA LA REINA Nueva Larrain 9000. **GRUPO "B"** ERCILLA Irarrazaval 2135. MONTENEGRO Manuel Barrios 4204-A. LUJAN Salvador 1940. MACUL J. P. Alessandri 2053.

7° SECTOR: VICUÑA MACKENNA - ZANJON DE LA AGUADA - CAMINO DE MELIPILLA - SAN MIGUEL - LA CISTERNA - LA GRANJA GRUPO "A" DAVILA Quemchi 5956. SAN JOSE San Ignacio 4204. LO OVALLE Fuenzalida Urrejola 600. CASTRO Gran Avenida 2550. LA LINEA Fernández Albano 02880. **GRUPO "B"** SANTA ADELA Los Ceibos Local 04 Pobl. Sta. Adela. SAGUES San Jdaquin 1067. RODRIGUEZ Santa Rosa 6470. VILLALOBOS Castelar 191.

8° SECTOR: SANTA MARIA - RENCA - VIVACETA - INDEPENDENCIA - RECOLETA - EL SALTO GRUPO "A" LA PAZ Avda. La Paz 402. UNESCO Tupungato 2310. VAISMAN Recoleta 2110. **GRUPO "B"** VENUS Recoleta 875. O'HIGGINS Gamero 2396.

TURNO PERMANENTE: Farmacia de Urgencia Portugal 155. **HORARIO DE ATENCION NORMAL**: Lunes a viernes, mañana 9 a 13 horas, tarde 16 a 20 horas. Sábado mañana 9 a 13 horas. Domingo cierra. **HORARIO DE ATENCION DE TURNO**: Grupo A-8 a 24 Grupo B: 8 a 22 horas. Las farmacias de turno de ambos grupos deben funcionar incluso sábados, domingos y festivos. Los turnos son sólo para atender despachos de recetas, medicamentos de urgencia y útiles de curación.

CINES CINES

CINES DE CENTRO

ASTOR. Estado 257 (392112) Rot. 13 horas: El viaje fantástico de Simbad, menores.

BANDERA. Bandera 76 (714403) Rot. 10 horas: Operación Dragón, con Brunce Lee. Karate, may. 21.

CITY. Agustinas 1022 (66687) Rot. 11 horas: Cabaret, con Liza Minelli, picaresca, may. 18.

CENTRAL. Huérfanos 930 (33555.) Rot. 11 horas: Hitler, los últimos diez dias. Drama, may. 14.

CERVANTES. M. Cousiño 134 (381894) Rot. 11 horas: "El conformista", Drama, may. 18.

CINELANDIA. Puente 540 (67532) Rot. 13 hrs. Triángulo Siniestro. Cheyene.

CAPRI. Monjitas 825 (392414) Rot. 10 hrs. Drácula 1972 A.D.C. Chi-Hao rey de los campeones.

CONTINENTAL. Plaza Bulnes 41 (60735) Rot. 14 hrs. "Andrea", con la Pinina de Papá Corazón", menores.

DUCAL. Rot. 10.15 Hrs. "Vigilia en las Tinieblas", con Liz Taylor Laurence Harvey. Suspenso, may. 18.

ESPAÑA. Estado 337 (398488) 13, 15, 17, 19 y 21 hrs. "Saturnino y la Vaca", menores.

FLORIDA. Estado 226 (34289) Rot. 11 hrs. "El Hombre Relámpago", karate may. 18.

GRAN PALACE. Huérfanos 1176 (60082) 15, 18 y 21 hrs. "Un toque de distinción", Con George Segal y Glenda Jackson, comedia may. 18.

HUELEN. Huérfanos 779 (31603) Rot. 11 hrs. "El Caso Mattey", Drama, may. 14.

HUERFANOS. Huérfanos 930 (36707) Rot. 11 hrs. "El Gran Vals". Con música de Strauss, may. 14.

IMPERIO. Estado 215 (397960) Rot. 10.30 hrs. "Conocimiento Carnal". Con Ann Margaret, may. 21.

KING. Huérfanos 840 (32838) Rot. 10 hrs. "Melody" Comedia menores.

LIDO. Huérfanos 680 (34366) Rot. 12. hrs. "Aventura del Poseidón". Drama, may. de 14.

LUXOR. Bandera 236 (84688) Rot. 11 hrs. "El niño de oro". W. Disney menores.

MAYO. Monjitas 879 (391201) Rot. 10 hrs. "Cinco Locos Sueltos". Con los Charlots, cómica menores.

METRO. Bandera 141 (61570) Rot. 10.30 hrs. "Luna de Papel". Con Tatun O'Neal y Ryan O'Neal.

NILO. Monjitas 879 (392078) Rot. 10 hrs. "Cabaret". Con Liza Minelli, picaresca, may. 18.

PACIFICO. Huérfanos 1147 (62921) Rot. 10.30 hrs. "Los diamantes son eternos". Con Sean Connery. Espionaje, May. de 14.

PLAZA. Compañia 1068 (84714) Rot. 10 hrs. "Las 14 Vengadoras del Yang". Karate may. 14.

REAL. Compañia 1040 (65555) Rot. 11 hrs. "Andrea". Con Pinina de Papá Corazón. menores.

SEAN CONNERY (James Bond, 007), en una escena del film "Los diamantes son eternos", película de espionaje y acción, para may. de 14 y que exhiben los cines, Santiago, Pacífico, Rex, Cinema Uno, Gran Avenida, y Pedro de Valdivia.

REX. Huérfanos 735 (31144) Rot. 11 hrs. "Los diamantes son eternos", con Sean Connery. Espionaje. May. 14.

RIO. Monjitas 743 (33550) Rot. 11 hrs. El asalto audaz. El Gran Golpe.

RITZ. San Antonio 50 (380613) Rot. 11 hrs. "El Guapo Siniestro". Karate, may. 21.

RIVIERA. D. Cervantes 802 (36093) Rot. 13 hrs. Una Virgen por un príncipe. El amor es así.

ROXY. Huérfanos 1055 (80809) Rt. 10 hrs. "Amor para la eternidad", con Catherine Deneuve y Marcelo Mastroianni. Mayores de 21.

SAN MARTIN. Alameda 776 (35357). Rot. 11 hrs. "Las 14 Vengadoras del Yung". Karate may. 14.

SANTA LUCIA. Alameda San Isidro (34718). 15, 18 y 21 hrs. "Las 24 hrs. de Le Mans". Con Steve Mac Queen, automovilismo, may. 14.

SANTIAGO. Merced 829 (32888). Rot. 11 hrs. "Los diamantes son eternos", con Sean Connery, 007 James Bond, espionaje may. 14.

CINEMA UNO. Merced 772 (397946). Rt. 11 hrs. "Los diamantes son eternos". Con Sean Connery James Bond, espionaje, may. 14.

TIVOLI. Huérfanos 757 (30611). Rot. 11 hrs. La batalla de los gigantes. Los Suicidas.

TOESCA. Huérfanos 1313 (711562). Rot. 13 hrs. "Nuevo festival de Tom y Jerry y disneylandia". Menores.

VICTORIA. Huérfanos 827 (30021). Rot. 11 hrs. "Cinco locos en el supermercado". Con los Charlot, cómica, menores.

WINDSOR. Moneda 1025 (89761). Rot. 10.10 horas. "Me llaman Trinity". Cowboy, cómica, mayores y menores.

YORK. Ahumada 166 (66687). Rot. 11 hrs. "La Ley del Talión". Cowboy, menores.

SECTOR PLAZA ITALIA

NORMANDIE. Alameda 139 (392749) "Rot. 14 hrs. "Amigos". Historia de amor. May. 18.

SECTOR NUÑOA-PROVIDENCIA-VITACURA

CALIFORNIA. Irarrázaval 1568 (498061). 16.30, 19 y 21.15 hrs. "Qué pasa Doctor". Con Bárbara Streissand y Ryan O'Neal, comica, menores.

EGAÑA. Plaza Egaña (271026). Rot. 15 hrs. La mansión embrujada. Escape al sol.

EL GOLF. 16.30, 19, y 21 Hrs. "Vigilia en las Tinieblas", con Liz Taylor, may. 18. Suspenso.

LAS CONDES. Apoquindo Noruega (484067). 16, 18.30 y 21 hrs. "Un toque de distinción". May. 18.

LAS LILAS. E. Yáñez - J. de Dios (43116). 16, 19 y 21.30 hrs. "Los diamantes son eternos" con Sean Connery, may. 18.

MACUL. J.P. Alessandri 3547 (213418). Rot. 14 hrs. Viernes Perfecto/Una bala en el corazón.

ORIENTE. P. de Valdivia 099 (41345). 16, 18.45 y 21 hrs. "Luna de papel". Cómica, may. 14.

P. DE VALDIVIA. P. de Valdivia-Bilbao (238546). 15.45, 18.30 y 21 hrs. "Los diamantes son eternos" con 007, James Bond, may. 14.

10 DE JULIO-FRANKLIN AVENIDA MATTA GRAN AVENIDA

ALHUE. Pólbación Dávila (581427) Rot. 14 hrs. Vamos a matar con Django/Erase una vez un policia.

GRAN AVENIDA. Gran Avenida 4830 (511698) Rot. 14 hrs. "Los diamantes son eternos" con 007, James Bond, may. 14.

MODERNO. Gran Avenida 6544 (581782) Rot. 14 hrs. La conquista del oeste/Delito en Roma.

MONACO. 10 de Julio-A. Prat (382845) Rot. 13 hrs. Chi Hao, rey de los campeones/Drácula 72 A.C.

SAN DIEGO. San Diego 612 (81093) Rot. 14 hrs. "El hombre relámpago" may. 18, karate.

SUR. San Diego 935 (61524) Rot. 14 hrs. "Las 14 vengadoras de Yang". Karate, may. 18.

SAN MIGUEL. Av. Euclides 1202 (51263) Rot. 14 hrs. El asalto audaz/El gran golpe.

PRAT. San Diego 2117 (50754) Rot. 14 hrs. La trinchera/Tarzán el temerario.

SECTOR QUINTA NORMAL

IDEAL CINEMA. Mapocho 4117 (713384) Rot. 14 hrs. El gran golpe/Erase una vez un policia.

MAIPO. San Pablo 4251 (731982) Rot. 14 hrs. "El padrino", con Marlon Brando, may. 18.

SECTOR SAN PABLO – ALAMEDA-ESTACION – BRASIL

ALAMEDA. Alameda 2987 (91254) Rot. 12 hrs. Sartana, el bastardo/El mestizo.

ALESSANDRI. Alameda 2987 (86685) Rot. 13 hrs. "Cazador de hombres" comedia, may. 14.

COLON. San Pablo-Maipú (733146) Rot. 14 hrs. Los Intrusos/El mensajero del amor.

MINERVA. San Pablo 3230 (733342) Rot. 13 hrs. Sartana, el bastardo/El mestizo.

O'HIGGINS. San Pablo 2281 .86929) Rot. 14 hrs. 12 al patibulo/Tarzán contra el mundo.

MAIPU. Maipú-5 de abril (571530) Rot. 15 hrs. Un puñado de héroes/Disputas en la cama.

CINES COMUNALES

PLAZA DE TALAGANTE. Rot. 14 hrs. Django el Bastardo. Terror Ciego.

Matéese un poco... La solución mañana

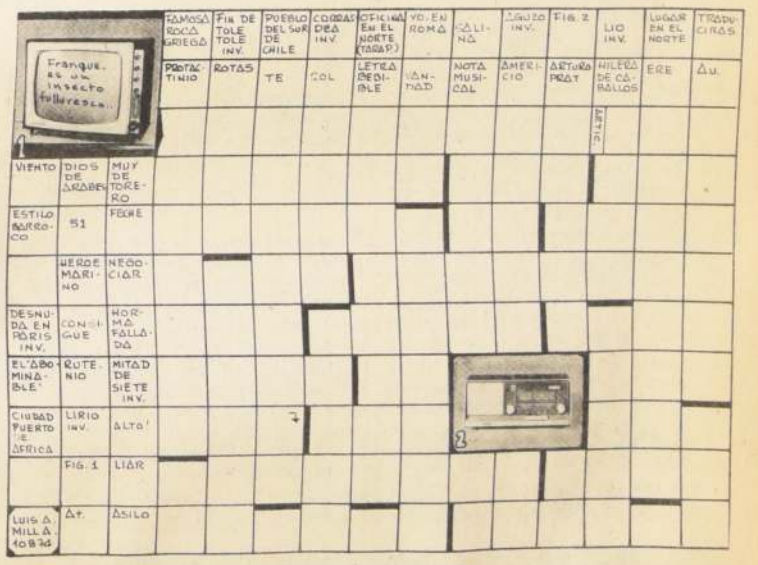

Solución del Puzzle Anterior

HORIZONTALES

Sigmund Freud- Izais- Sara- Otra Carlos Darwin Ondina- A- La Arete- Ll- Re Alon- Sismo- Se Amaran- Muleta Lait- Maori - Tas Ista- Asa- Asase

VERTICALES

Sicoanalista Izan- Romas Gardel- Tia Militar- Ta Uso- Amasen Sn- Salinas Dadaismo- A Fra- Uro Erwin- Eta Utiles- Tas Donare- Ase

LO MEJOR en TANAX es TANAX

SANTIAGO, SABADO 10 DE AGOSTO DE 1974

La Patria

Presidente del Consejo y Delegado del Gobierno: **Carlos Sepúlveda Vergara.**
DIRECTOR RESPONSABLE **Héctor R. Muñoz Burbos.**
Representante Legal: **Enrique Menchaca Salgado.**
Todos domiciliados en Agustinas 1269.
Teléfono 82222 - Santiago de Chile.

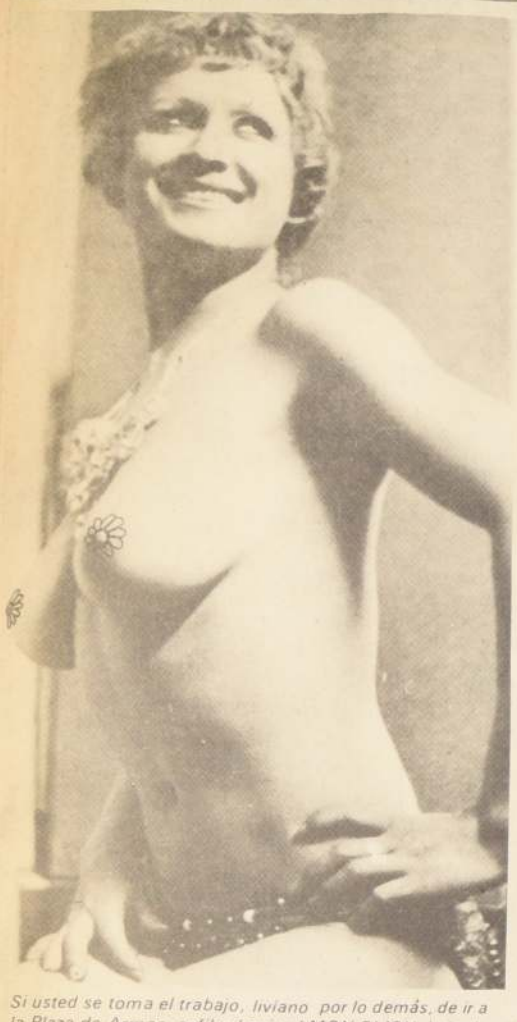

Si usted se toma el trabajo, liviano por lo demás, de ir a la Plaza de Armas, enfilar hacia el MON BIJOU, bajar la escalerita y esperar con paciencia, podrá ver a PUPPY LEE que hace su numerito en aquel local. Ahora, si no tiene paciencia, entonces mírela aquí, con calma.

Con un almuerzo:

"ALBA" FESTEJO PRIMER DISCO DE ANTONIO PRIETO

Un simpático almuerzo en la Portada Colonial ofreció el sello Alba a su artista exclusivo, ANTONIO PRIETO, con motivo de la salida al mercado del primer disco grabado para ese sello.

Este disco 45 trae dos temas, "HUIJA" con música y "palabrotas" de Joaquín Prieto y al reverso el tema de Alberto Cortez "Mi árbol y yo".

Los arreglos y la dirección orquestal estuvieron a cargo de un adolescente de apenas 16 años, pero que es un genio en esto de las orquestaciones.

Su nombre: Nino García.

A este ágape de mediodía se dejaron caer todos los discjockeys de las numerosas emisoras capitalinas, los periodistas de los diversos órganos informativos y toda la plana ejecutiva del sello invitante.

Antonio, con su simpatía desbordante y su inmensa calidad humana, se dio tiempo para ir respondiendo cada una, y en forma bastante extensa a veces, las preguntas que se formulaban.

Contó que toda la próxima semana se dedicará a terminar su presentación en el Casino de Viña, y en 15 días más partirá a México, a vender todas sus pertenencias, y traer a Chile a su esposa y sus hijos.

Alrededor del 15 de Septiembre saldrá a través de las pantallas del Canal 13, su primer show hecho en Chile.

Más tarde se dedicará a buscar un teatrito cómodo y acogedor donde pueda representar el sueño de toda su vida, un monólogo musical, donde canta 18 canciones que pertenecen a su hermano Joaquín, llamado "UNO CON UNO".

Emocionadísimo cuando Sergio Sánchez, director artístico de "Alba" le hizo entrega de este primer disco, expresó que nuevamente de vuelta en su patria se sentía renacer, y que se está dispuesto por hacer cosas en bien de su país, en especial de la juventud, que era el valor más importante de una nación.

Feliz y emocionado se ve a Antonio Prieto cuando recibe de manos de un ejecutivo del sello "Alba" una copia de su primer disco grabado luego de varios años de ausencia en el país. En el medio, el joven músico Nino García, que realizó los arreglos orquestales.

EL ARTE EN SERIO

Un ciclo de conciertos iniciará hoy el Conjunto de Música "Barroco Andino", en la Iglesia del Colegio Universitario Inglés, Manuel Montt con Costanera, a las 18 horas.

El Conjunto de Música "Barroco Andino" está formado por 7 estudiantes de la Universidad Técnica del Estado y lleva tres meses de vida. Sus componentes asumieron la tarea de difundir la llamada Música Culta. Lo novedoso y original de este Conjunto es que utiliza instrumentos folklóricos de los países andinos, sin que ello signifique desvirtuar las Obras Clásicas de los grandes maestros.

Algunos de los trozos que se interpretarán en este recital pertenecen a Bocherini, Mozart, Beethoven, Schumann, Prokofiev y otros.

Como de Música seria se trata, la Universidad Técnica del Estado, además, presentará hoy al Coro "Química Industrial", a las 18 horas en la "Bomba Israelita", Tarapacá 856, El Coro es dirigido por Silvia Sandoval y Fernando Arévalo.

Los "Niños Cantores de VIENA", uno de los conjuntos corales más afamados del mundo, anuncian su presentación en Santiago para el 19 del presente.

"TRES DEL NORTE" se denomina la muestra de dibujo, escultura y pintura presentada en el Museo de Bellas Artes por los profesores de la Universidad del Norte, sede de Antofagasta, Harold Krusell, Ronald Clunes e Inari Lamberg. Los nortinos expondrán hasta el 17 de Agosto.

Exito en Venezuela

TRIUNFANTE VOLVIO "PUNTO SEIS"

- La prensa marxista los atacó sólo por ser chilenos.
- Tuvieron un grave accidente de auto.

El Conjunto "Punto Seis" egresó silenciosamente de Venezuela. No porque les haya ido mal, sino porque son así: callados y cuesta sacarles las cosas.

Sin embargo, en entrevista informal para "La Patria", pudimos saber que en los días que estuvieron en la nueva California Latina triunfaron en toda la línea.

Pocos conjuntos o artistas son capaces de mantenerse semanas en Venezuela, ya que la gran capacidad económica de ese país hace que grandes figuras como Tom Jones, Liza Minelli y Demis Roussos sólo puedan actuar algunos días, para dejar paso a otra estrella que reclama la avidez del público.

"Punto Seis" no sólo estuvo, sino que se mantuvo, incluso haciendo una gira por el interior y grabando un disco en la misma capital. Fueron por 10 días. Se quedaron UN MES.

Los artistas están satisfechos de su labor, y han regresado a ver a sus familias para luego dirigirse a Lima, donde tienen un éxito enorme. Incluso, sus instrumentos quedaron en Caracas, para luego enviarlos a Lima directamente.

Pero no todo fue miel sobre hojuelas. A su llegada a Caracas, la prensa marxista (que nunca los había visto ni escuchado) los calificó de ser "lo más malo que había pisado Caracas", y de "conjunto paquete", sólo por el hecho de ser chilenos y aun antes que "Punto Seis" se bajara del avión. Eso no fue obstáculo para que su calidad fuera reconocida por el público que les brindó su más amplio apoyo, terminando por ser uno de los conjuntos favoritos en esos días.

Nuestro colega Manolo Olalquiaga les brindó ayuda y difusión, presentándolos en los canales de TV y portándose como sólo los chilenos lo hacen cuando se encuentran fuera de sus fronteras.

Sin embargo, el éxito casi, casi se ve opacado por un accidente que pudo tener fatales consecuencias.

Los muchachos fueron invitados a un asado en Barlovento y, por supuesto, llevados en un lujoso Ford Maverick. Todos iban felices de la vida cuando, en una bajada de unos 200 metros, se atraveso un jeep, provocando una frenada brusca del [illegible] en que iban Pepe Lisboa, Patricio Romero, [illegible] Ricardo León (bajo) [illegible] volcó, dando tres vuelt[illegible] quedando bueno para [illegible] basura (que fue lo que [illegible]

Afortunadamente [illegible] sufrió más que el susto y [illegible] que otra contusión [illegible] Subieron a los otros auto[illegible] asado se ha dicho.

Así, entre anécdotas [illegible] unas y molestas otras, [illegible] SEIS se ha [illegible] calladamente en un conjun[illegible] categoría internacional [illegible] puede lucirse más allá de [illegible] tros límites.

Su vocalista, Arturo Mu[illegible] una entrevista hecha en [illegible] declaró que no pensaba [illegible] se de sus compañeros de [illegible] to, así que Punto Seis tie[illegible] rato como un grupo de [illegible] profesional y, sobre [illegible] perseverante.

Su último disco, Amada, [illegible] a ti" suena en las radios [illegible] capital con bastante frecuen[illegible] ya luego vendrá otra gra[illegible] que espera alcanzar el mism[illegible] tu que tuviera. Chile [illegible] convertida prácticamente [illegible] canción oficial de este [illegible] en Chile.

PUNTO SEIS ya de vuelta en Chile, satisfechos de su viaje y preparando otro a Lima para septiembre.

TELEFLASH

Patricia Maldonado

"Los ojos de Charlie Sand" es la película especial para TV que ofrece Canal 7 hoy en la noche, y en los roles principales Peter Haskett y Joan Bennet. Más tarde, exhibe "ESCUADRON DE LA MUERTE", con la actuación de dos astros del cine: Errol Flynn y David Niven.

☆☆☆

La novena sinfonía de Betthoven tiene preparada para mañana domingo el programa "MUSICA MUSICA", a las 13.30 horas. Esta sinfonía es una de las adquisiciones de TV Nacional en el extranjero, y la interpreta la Orquesta de la Radiotelevisión Italiana de Milán, dirigida por el maestro Lovro Von Matacic.

☆☆☆

"Misión en Viena y "Agente X" son las seriales que irán en reemplazo de "Hawkins" y "Shaft", en Canal 7. Mañana domingo partirá "AGENTE X", con el capítulo titulado "Pequeños y mortales proyectos", en el que actúan Lawrence Luckinbill, encarnando a Glenn Garth Gregory y la actriz Celeste Holm, como Sybil Van Loween.

La historia trata de un detective que ha sido comisionado por el Gobierno de Estados Unidos, por su gran memoria visual, a que investigue la desaparición de una escuadra de aviones norteamericanos desvanecidos como por arte de magia.

☆☆☆

"SOBREMESA", el programa que animan Gabriela Velasco y Pepe Abad, aparece hoy en las pantallas de Canal Nacional muy entretenido.

☆☆☆

Enrique Lafourcade, el escritor en su espacio "TALLER LITERARIO", ofrecerá algunas secuencias de la comedia musical "El Hombre de la Mancha", y entrevistará al actor argentino José María Langlois, quien hace aquí el doble papel de Quijote y Cervantes. En la sección "Las mil y una de Abdullah", el viajero incansable mostrará pintorescos paisajes de Ecuador. Por su parte Pepe Abad entrevistará a José Alfredo Fuentes o a Elías Figueroa.

ROBERTO YANES, cantante melódico argentino, nacido en Córdoba, es el artista invitado a "Sábados Gigantes". Además de cantante, es excelente pianista y es editor y productor de sus propios discos. A la fecha tiene editados más de 30 LP, y sus éxitos más connotados son "Lágrimas del alma" y Nuestro Concierto". Además actuarán: Marisa, Patricia Maldonado, Roberto Blin, Ramón Aguilera, Los Lazos, Los huasos del Algarrobal, Buddy Richards y Fátima Pulido.

Don Francisco realizará una serie de entrevistas: a Nino García, joven director de orquesta, de 16 años; a los jóvenes lisiados que estuvieron en la Olimpiada Internacional de lisiados y ganaron medallas de bronce; a Walter Starck, artesano que pinta a mano platos de porcelana; a Richard Robertson, cantante norteamericano, que vuelve a cantar, luego de 3 años de ausencia.

Dándole un tinte insólito al programa, más tarde habrá un show de los pañales, con entrevistas a doctores matronas, a la mamá más jóven, a la con más hijos y, una filmación exclusiva de cómo llega al mundo un niño, efectuada en el Hospital JJ.Aguirre.

EXPOSICION METROPOLITANA

Una exposición artesanal, con las obras más representativas y variadas, se está presentando en la casa "Anahuac", hasta el 31 de diciembre próximo.

Esta exposición es el resultado de un convenio interno, firmado entre la Administración del Parque Metropolitano de Santiago y la Dirección General de Deportes y Recreación. Esta última coordina la realización de los programas deportivos, recreativos, artísticos y culturales que se desarrollan en dicho paseo.

La finalidad de esta exposición es concentrar a todos los artesanos como un medio de difundir este arte tradicional, que muestra la habilidad manual de nuestro pueblo y dar a conocer la comunidad, una forma de ocupar sanamente sus horas libres, en la práctica de estas artes manuales.

Se trata, además, que estos productos puedan venderse directamente al público, evitando los intermediarios, lo que significa mayores beneficios para los artesanos y usuarios en general.

Esta tarde, a las 15.15 horas, se ofrecerá una función gratuita de "EL HOMBRE DE LA MANCHA" para los estudiantes secundarios, universitarios y jóvenes trabajadores, en el Teatro Municipal. Esta función se gestó por intermedio de la Secretaría Nacional de la Juventud, que continúa su labor de difusión de los valores culturales destinados a la gente joven. Las entradas se pueden retirar en calle Villavicencio N° 346, tercer piso.

"KUNFUCITO" TOM[illegible] "PAPA" EN PUBLIC[illegible]

- El hijo del actor David Carradine acaparó la pren[illegible]

La joven actriz BARBARA HERSHEY amamanta amorosamente[illegible] hijo FREE, cuyo padre es David Carradine, protagonista de "[illegible] Fu".

Le dicen "Kunfucito". Es el hijo único de DAVID CARRADINE, protagonista de la serie "Kung Fu" y su verdadero nombre es FREE (Libre), aunque a él no le importa mucho y se dedica a tomar su "papa" en público, sin arrugarse.

Durante una entrevista de prensa que concedió CARRADINE, en Hollywood, el bebé tuvo hambre y a grito pelado pidió su ración. Su mamá, la joven actriz BARBARA HERSHEY, no tuvo ningún problema y ahí mismo, delante de toda la prensa, le dio su alimento a FREE.

Tanto fue así que fueron muy pocas las fotos que le tomaron a Carradine padre: casi todas fueron dirigidas al pequeño mientras mamaba.

Todo esto aconteció cuando David Carradine reunió a los periodistas para contarles que, de actor, pasará a director de un filme de largo metraje, ya que ha hecho varias experiencias de cine "underground" y el dinero que le ha dado la [illegible] "Kung-Fu" lo [illegible] invirtiendo en lo [illegible] realmente le agr[illegible] dirigir y realizar sus [illegible] pias películas.